

Accusé de réception en préfecture  
013-241300375-20230928-DEL123\_2023-DE  
Date de télétransmission : 29/09/2023  
Date de réception préfecture : 29/09/2023

**Sud Rhône  
Environnement**  
SYNDICAT MIXTE



# Rapport d'activité 2022

Sur le prix et la qualité du service  
de traitement des déchets ménagers  
Articles D.2224-1 à D.2224-3 du C.G.C.T.

**SYNDICAT MIXTE SUD RHÔNE ENVIRONNEMENT**

360 Avenue Pierre et Marie Curie – BP n°5 – 30301 BEAUCAIRE PDC1  
[www.sudrhone.fr](http://www.sudrhone.fr) - [contact@sudrhone.fr](mailto:contact@sudrhone.fr) - 04.66.59.06.51

|   |           |
|---|-----------|
| <b>Sommaire</b>   | <b>2</b>  |
| <b>Cadre juridique du RSPPGD</b>  | <b>4</b>  |
| <b>Les Évènements marquants de 2021</b>   | <b>5</b>  |
| <b>Chapitre 1 : Indicateurs Techniques</b>  | <b>6</b>  |
| A. Le Territoire du Syndicat  | 6         |
| B. Les compétences de Sud Rhône Environnement   | 8         |
| C. La Composition du Comité Syndical  | 8         |
| D. La Composition du Bureau   | 9         |
| E. L'organisation administrative  | 9         |
| F. Sud Rhône Environnement acteur de la réduction des déchets                                     | 10        |
| <b>Chapitre 2 : Traitement des Déchets Ménagers</b>   | <b>18</b> |
| A. Les différents sites du territoire   | 18        |
| B. Évolution des tonnages traités   | 21        |
| C. Taux global de valorisation  | 35        |
| D. Évolution des quantités de déchets non dangereux non inertes admis en installation de stockage | 38        |
| <b>Chapitre 3 : Indicateurs financiers</b>  | <b>38</b> |
| A. Modalités d'exploitation   | 39        |
| B. Marchés en cours   | 40        |
| C. Mode de financement  | 42        |
| D. Coûts unitaires  | 47        |
| <b>Chapitre 4 : Conclusion et perspectives</b>  | <b>52</b> |
| <b>Lexique</b>  | <b>53</b> |



**Sud Rhône  
Environnement**

SYNDICAT MIXTE

**Directeur de la publication :**  
Laurent GESLIN

**Conception, réalisation & rédaction :**  
Sud Rhône Environnement

**Illustrations et photographies :**  
Citéo, Paprec, Ecosystem, Canva.com,  
Pixabay.com, Sud Rhône Environnement



Accusé de réception en préfecture  
013-241300375-20230928-DEL123\_2023-DE  
Date de télétransmission : 29/09/2023  
Date de réception préfecture : 29/09/2023





Le rapport annuel sur le prix et la qualité du service public d'élimination des déchets est devenu une obligation avec le décret du 11 mai 2000.

Dans son titre IV (économie circulaire), la loi du 17 août 2015 relative à la transition énergétique pour la croissance verte a instauré de nouvelles dispositions en inscrivant cette obligation dans l'article L. 2224-17-1 du Code général des collectivités territoriales (CGCT) et en rajoutant le terme « prévention et gestion ».

Le Décret n°2015-1827 du 30 décembre 2015, portant diverses dispositions d'adaptation et de simplification dans le domaine de la prévention et de la gestion des déchets, fixe le contenu du Rapport sur le Prix et la Qualité du Service de Traitement des Déchets Ménagers.

Il revient au Syndicat Mixte Sud Rhône Environnement de réaliser ce rapport présenté par le Président du syndicat à l'assemblée délibérante, le Comité Syndical, au plus tard dans les six mois qui suivent la clôture de l'exercice concerné.

Il est ensuite transmis aux communautés de communes et d'agglomération ainsi qu'au syndicat de collecte membres pour présentation en Conseil Communautaire et mis à disposition du public dans les locaux administratifs du Syndicat et sur le site Internet [www.sudrhone.fr](http://www.sudrhone.fr).

Conformément aux objectifs fixés par ce texte réglementaire, la base de comparaison de l'ensemble des indicateurs est l'année 2010. C'est cette borne qui est prise comme référence pour le rapport.

Le syndicat Sud Rhône Environnement exerçant uniquement la compétence Traitement, seuls les indicateurs obligatoires liés au traitement sont présentés ci-dessous.

Les indicateurs concernant la Collecte et la pré-Collecte sont intégrés dans le bilan des collectivités membres qui ont conservé leur compétence Collecte. En matière de prévention, le présent rapport retranscrit les actions menées par le syndicat et peut faire état d'actions représentatives mises en œuvre par certains adhérents et ayant un impact sur le traitement des déchets.

## **Avertissement**

D'éventuelles erreurs peuvent affecter ce document. Il est demandé au lecteur, qui les relèverait, d'en informer l'administration de Sud Rhône Environnement.

## << les événements marquants de 2022

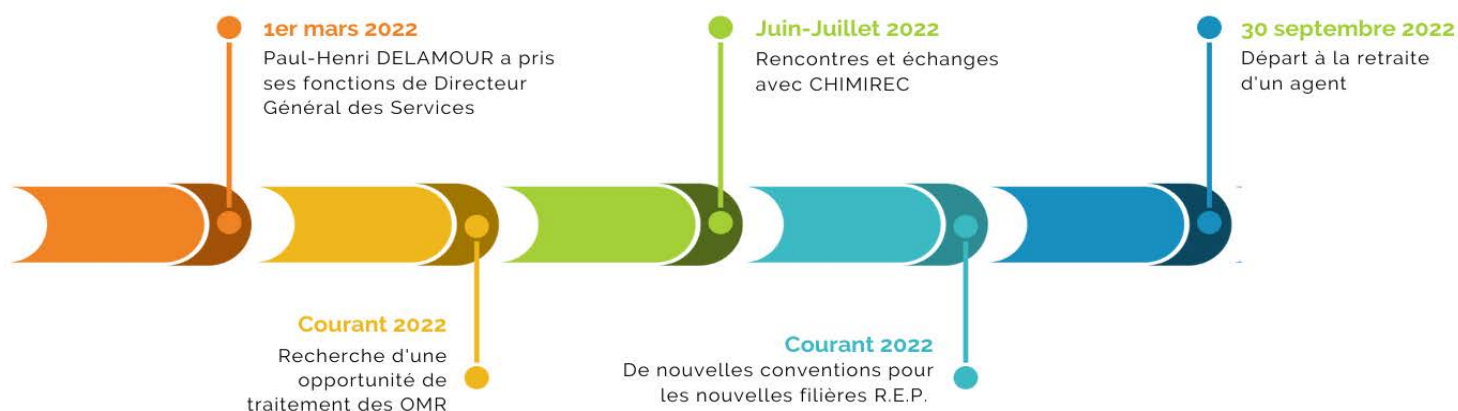

### Nouvelle direction

Le 1er Mars 2022, Paul-Henri DELAMOUR a pris ses fonctions de Directeur Général des Services.

### Rencontres et échanges avec CHIMIREC

Sud Rhône Environnement a organisé plusieurs échanges et visites de la société CHIMIREC, située à Beaucaire en face du quai de transfert, auxquels les adhérents du Syndicat et des collectivités voisines ont été conviés les 27 juin et 26 juillet 2022.

Cet acteur de proximité a construit et mis en service une ligne de préparation de C.S.R. dans le cadre d'un marché obtenu avec l'éco-organisme Eco-maison (ex Eco-Mobiliers) en vue d'alimenter divers exutoires dont le cimentier Calcia, situé à Beaucaire.

Enfin, face à la problématique de saturation des installations de traitement existantes, à la hausse des coûts de traitement et de la taxation appliquée (T.G.A.P.), les services de Sud Rhône Environnement ont initié des travaux de recherches et de perspectives de traitement des O.M.R. avec divers partenaires, dont Chimirec. Les études techniques et économiques portant sur ce projet prometteur ont débuté et seront achevées puis présentées aux adhérents en fin d'année 2023.

### À la recherche d'opportunités de traitement

Par ailleurs, afin de limiter autant que possible l'impact de la T.G.A.P. sur l'enfouissement, les services de Sud Rhône Environnement ont détourné un maximum de tonnage d'O.M.R. vers les incinérateurs.

### Nouvelles conventions : un levier de prévention

De nombreuses conventions pour les nouvelles filières Responsabilité Élargie des Producteurs (R.E.P.) ont été signées en 2022 et seront déployées en déchèterie au cours de l'année 2023. Les filières concernées portent sur les articles de bricolages et de jardin, les jeux et jouets et les articles de loisirs. Ces développements viendront également limiter le recours à l'enfouissement.

### Départ en retraite d'un agent

Au 30 septembre 2022, Isabelle Biscarel a fait valoir ses droits à la retraite. Les élus de Sud Rhône Environnement ont salué son travail et son implication au sein du syndicat depuis le 1er février 2000. Il a été décidé de ne pas remplacer cet agent et de redistribuer ses missions aux agents administratifs

# chap 1 : indicateurs techniques >>



Sud Rhône Environnement, syndicat mixte de traitement des déchets ménagers, créé en 2000, compte 54 communes adhérentes. En 2022, sa Présidence est assurée par M. Laurent GESLIN.

Le territoire de type semi-rural regroupe entre autres, Beaucaire, commune la plus peuplée avec 15 906 habitants, et Vallérgues, commune la moins peuplée avec 142 habitants.

## A. Le Territoire du Syndicat

Au 1er janvier 2022, Sud Rhône Environnement compte 121.510 habitants (population INSEE 2021). La population du territoire est stable par rapport à 2021 avec une variation de + 0,73% (+875 hab.).

Le territoire se compose de 41 communes du Gard et de 13 communes des Bouches du Rhône. Les communes sont réparties entre deux Communautés de Communes, deux Communautés d'Agglomération et un Syndicat Intercommunal.



## Cartographie du territoire de Sud Rhône Environnement

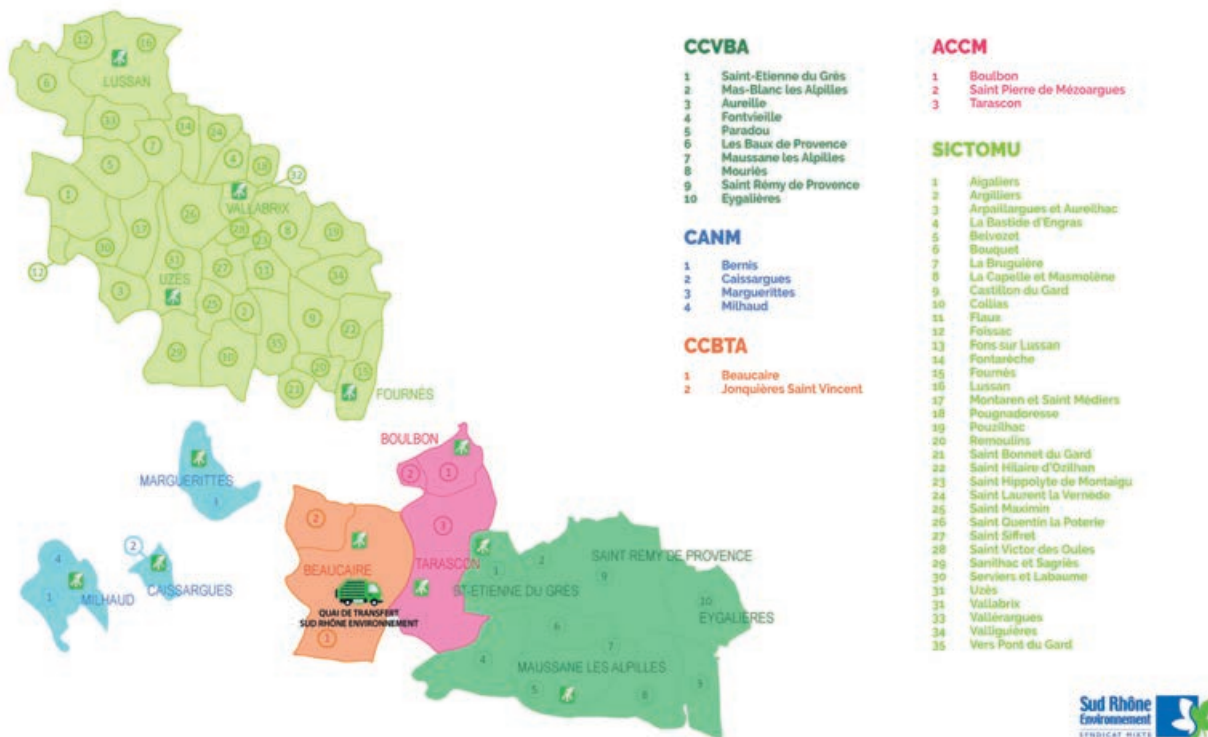

Il est à noter qu'entre 2010 et 2022, la population du Syndicat a augmenté de 22 % passant de 99 597 habitants à 121 510 habitants. Cette hausse est liée à l'élargissement du périmètre du syndicat (intégration de l'ensemble de la Communauté de Communes de la Vallée des Baux et des Alpilles).

## Évolution de la population entre 2010 et 2022

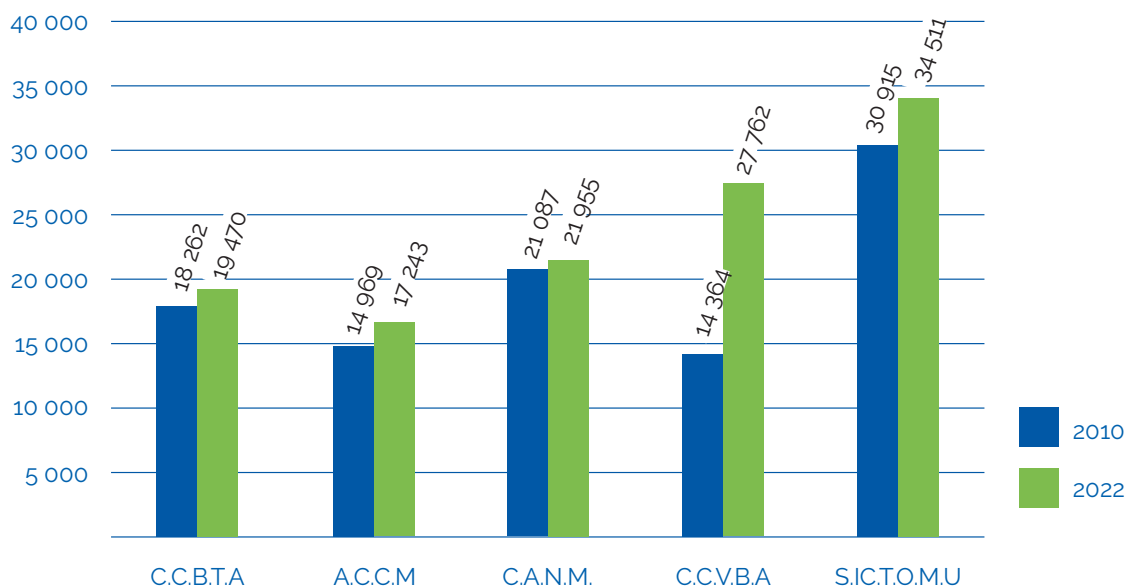

| C.C.V.B.A              |       |                        |                     |
|------------------------|-------|------------------------|---------------------|
| Saint-Étienne du Grès  | 2 497 | Les Baux de Provence   | 342                 |
| Mas Blanc des Alpilles | 517   | Maussane les Alpilles  | 2 362               |
| Aureille               | 1 545 | Mouriès                | 3 410               |
| Fontvieille            | 3 544 | Saint-Rémy de Provence | 9 769               |
| Paradou                | 2 110 | Eygalières             | 1 740               |
|                        |       |                        | <b>Total 27 836</b> |

| C.C.B.T.A |        |                          |                     |
|-----------|--------|--------------------------|---------------------|
| Beaucaire | 15 906 | Jonquières Saint Vincent | 3 850               |
|           |        |                          | <b>Total 19 756</b> |

| A.C.C.M                 |               |
|-------------------------|---------------|
| Boulbon                 | 1 509         |
| St Pierre de Mézoargues | 215           |
| Tarascon                | 15 811        |
| <b>Total</b>            | <b>17 535</b> |

| C.A.N.M      |               |
|--------------|---------------|
| Bernis       | 3 421         |
| Caissargues  | 4 150         |
| Marguerittes | 8 656         |
| Milhaud      | 5 721         |
| <b>Total</b> | <b>21 948</b> |

| SICTOMU                    |       |                             |       |                          |               |
|----------------------------|-------|-----------------------------|-------|--------------------------|---------------|
| Aigaliers                  | 518   | Fons sur Lussan             | 237   | Saint Maximin            | 770           |
| Argilliers                 | 456   | Fontarèches                 | 252   | Saint Quentin la Poterie | 3 064         |
| Arpaillargues et Aureilhac | 1 022 | Fournès                     | 1 077 | Saint Siffret            | 1 097         |
| La Bastide d'Engras        | 200   | Lussan                      | 503   | Saint Victor des Oules   | 310           |
| Belvezet                   | 239   | Montaren et Saint Médiars   | 1 403 | Sanilhac et Sagriès      | 774           |
| Bouquet                    | 175   | Pognadoresse                | 249   | Serviers et Labaume      | 618           |
| La Bruguière               | 331   | Pouzilhac                   | 733   | Uzès                     | 8 387         |
| La Capelle et Masmolène    | 412   | Remoulins                   | 2 259 | Vallabrix                | 422           |
| Castillon du Gard          | 1 672 | Saint Bonnet du Gard        | 853   | Vallérargues             | 142           |
| Collias                    | 1 065 | Saint Hilaire d'Ozilhan     | 1 080 | Valliguières             | 591           |
| Flaux                      | 378   | Saint Hippolyte de Montaigu | 255   | Vers Pont du Gard        | 1 794         |
| Foissac                    | 438   | Saint Laurent la Vernède    | 658   | <b>Total</b>             | <b>34 435</b> |

# chap 1 : indicateurs techniques >>

## B. Les compétences de Sud Rhône Environnement

Sud Rhône Environnement assure la compétence Traitement des déchets ménagers, ainsi que les compétences Étude et Communication en lien avec le traitement des déchets ménagers pour ses collectivités membres. Ces compétences comprennent :

- **Le traitement des ordures ménagères résiduelles et assimilées, le tri des emballages recyclables, le traitement des papiers, des déchets issus de déchèteries** assurés grâce à des prestataires privés.
- **L'évacuation des déchets issus des déchèteries** organisés grâce à différents marchés de prestations gérés par le syndicat ;
- **La gestion du quai de transfert de Beaucaire** et le transport des déchets vers les exutoires du Syndicat via un marché à compter du 15 mars 2021.
- **Le transport des déchets du quai de transfert d'Argilliers** vers les exutoires du Syndicat via un marché public ;
- **La contractualisation et la gestion des relations avec les éco-organismes agréés** (CITEO, Ecosystem/OCAD3E, Eco-mobilier, EcoDDS, Screlec) ;
- **Les études** en lien avec le traitement des déchets ménagers.

- **La communication commune à l'ensemble du territoire et des usagers** (réalisation de supports de communication, sensibilisation en porte à porte, interventions scolaires, animation de stands d'information, opérations de collecte spécifique en partenariat avec les adhérents, animation des réseaux sociaux du Syndicat...).

## C. La Composition des instances du Syndicat

Le Comité Syndical de Sud Rhône Environnement, organe décisionnel du Syndicat, est composé d'élus intercommunaux appelés délégués.

Le comité se compose de 14 délégués titulaires et de 14 délégués suppléants.

Le nombre de ces délégués est fonction de la population de la communauté de communes, de la communauté d'agglomération ou du syndicat qu'ils représentent.

La composition du Comité Syndical au 1er janvier 2022 est la suivante : La présidence est assurée par M. Laurent GESLIN. Le comité syndical se compose de la façon suivante :

:

**Communauté de Communes VALLÉE de BAUX-ALPILLES**

- Laurent GESLIN, Président
- Bernard WIBAUX, Conseiller
- Anne PONIATOWSKI, Membre du bureau

**nîmes métropole**

- Théo GRANCHI, Vice-Président
- Bernard ANGELRAS, Conseiller
- Rémi NICOLAS, Conseiller

**SICTOMU**

- Gérard BONNEAU, Vice-Président
- Philippe ROUVIER-COROUGE, Membre du bureau
- Frédéric LEVESQUE, Membre du bureau
- Philippe BALDET, Conseiller

**CCBTA**

- Jean-Marie FOURNIER, Vice-Président
- Julien SANCHEZ, Conseiller

**AEM**

- Roland PORTELA, Vice-Président
- Mandy GRAILLON, Conseillère

**SUPPLÉANTS :**

- Jean-Christophe CARRE
- Aline PELISSIER
- Jean MANGION
- Olivier FABREGOUL
- Jean-Luc DESCLOUX
- Renaud LEROI
- Hélène RUFFENACH
- Lysianne CORBIERE-CICERON
- Joachim VALLESPI (remplacé en avril 2022 par Pierre DUBOIS DE MATTEIS)
- Nathalie RIFAUD

M. BALDET est remplacé des avril 2022 par Joachim VALLESPI

**SUPPLÉANTS :**

- Jean-Pierre PERIGNON / Thierry PESENTI
- Christian GILLES / Laurie PONS



#### D. La Composition du Bureau

Le **Bureau Syndical** est force de proposition pour l'orientation et la politique de développement du Syndicat. Il a en charge la préparation des dossiers qui sont soumis au vote du Comité Syndical.

Il est composé de **8 membres du bureau Syndical** : le Président du Syndicat, les quatre Vice-Présidents et trois autres membres (délégués spéciaux élus par leurs pairs) accompagnent le Président dans la préparation.



#### E. L'organisation administrative

Au 1er Mars 2022, l'équipe administrative de Sud Rhône Environnement se compose de 10 agents titulaires de la fonction publique territoriale.

Avec la crise sanitaire, le télétravail a été développé et généralisé pour les postes administratifs et pour les agents à risque en fonction des missions des agents. De plus, du 1er janvier au 28 février, 2022 Mathias SCHMITT a assuré le poste de Directeur par intérim.

En date au 1er mars 2022

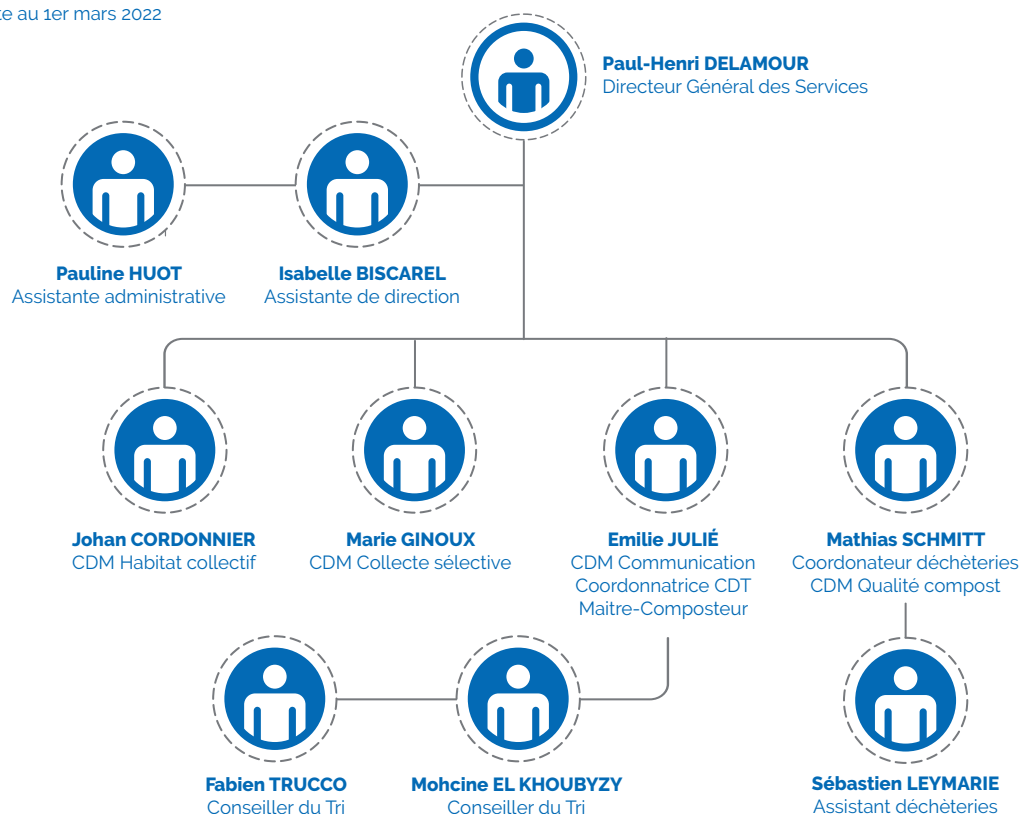

## chap 1 : indicateurs techniques >>

### F. Sud Rhône Environnement, acteur de la réduction des déchets

En matière de communication et de prévention, Sud Rhône Environnement a poursuivi en 2022 la dynamique engagée l'année précédente alliant rappel des consignes de tri (emballages, verre, papier), démocratisation des outils de gestion écocitoyenne des ordures ménagères (compostage, lombricompostage) et accentuation des messages de prévention (éducation au développement durable).

#### 1. Éducation à l'environnement

L'année 2022 a, une nouvelle fois, mis l'éducation au développement durable au cœur des préoccupations de Sud Rhône Environnement. Plus de 200 interventions ont ainsi été réalisées auprès de quelques 5000 élèves de la maternelle au collège.

Les interventions « La Poubelle Pédagogique » et « Ma Petite Planète Chérie » restent les plus demandées avec respectivement 46 et 35 animations. En 2021 les autres interventions les plus demandées portaient sur des thématiques liées au compostage et au recyclage du papier.



Nous observons en 2022 un changement de paradigme avec des thématiques davantage liées aux comportements écocitoyens. En effet, ce sont désormais les interventions « les déchets n'en faites plus des tonnes » et les ateliers « récup&tri » qui sont dans le quatuor de tête.

L'exposition « Plus Belles Nos Poubelles » voit sa notoriété s'accroître cette année encore avec 9 prêts contre 6 en 2021. En septembre 2022, deux nouvelles expositions sont venues compléter l'offre du syndicat : « El Boco, ou l'expo anti-gaspi » et « Comprendre pour mieux agir ».

Le gaspillage alimentaire est un nouvel axe de prévention qui a été expérimenté dès la rentrée 2022 à travers une exposition ludique composée de panneaux cartonnés, une intervention dédiée ainsi qu'un atelier culinaire sur la thématique.

Lors du dernier trimestre 2022, un cycle de sensibilisation a été réalisé auprès des élèves de la section SEGPA (de la 6ème à la 3ème) du collège René Cassin de Tarascon. Quatre thématiques ont été définies avec le corps enseignant :

- Séance 1 : Comprendre comment agir sur *ma propre production de déchets*
- Séance 2 : *Atelier pratique « détournement de déchets du quotidien »*
- Séance 3 : *Le gaspillage alimentaire « exposition et atelier culinaire »*
- Séance 4 : *Composter mes biodéchets et nourrir le sol*

Cette première expérience de sensibilisation en cycle a été appréciée par les enseignants. Honorine Cartier, enseignante s'exprime à propos de la séance 3 :



« L'atelier anti-gaspi a été l'occasion pour les élèves de faire un retour sur leur pratique de consommation, s'interroger sur la conservation des denrées périssables, s'informer via l'exposition et terminer par une mise en pratique de gestes anti-gaspi à travers un atelier cuisine. L'atelier, pensé en différentes étapes, était complet et rythmé. Les élèves (groupe d'élèves de SEGPA de la 6ème à la 3ème) étaient intéressés, participatifs et impliqués.

Les supports étaient parfaitement adaptés et les élèves se les sont rapidement appropriés. Le questionnaire à compléter a permis aux élèves d'être autonomes dans la "visite" de l'exposition. Les élèves étaient tellement contents de l'activité cuisine (smoothies aux fruits abîmés et gaufres façon pain perdu) que nous l'avons reconduite avec une autre classe. Je m'en suis emparée pour leur faire travailler la proportionnalité. Bref, un atelier très intéressant, interactif, proche de leurs pratiques de consommation. Ils s'en souviennent encore. »

### **Retour des fiches d'évaluation complétée par les enseignants :**

« Intervention très bien menée, dans la forme et dans le fond. L'intervenant sait captiver son auditoire et a su s'adapter au niveau de la classe. Le jeu final de tri permet de réinvestir ce qui a été abordé. »

Ecole Yvan Audouard – CCVBA – La poubelle Pédagogique

« Intervention de très grande qualité, intéressante et motivante pour tous les élèves. Un grand merci au formateur pour son investissement »

Ecole Marcel Pagnol – Tarascon – ACCM – La poubelle pédagogique

### **1. Animation du territoire**

#### **a) Éducation à l'environnement Participation au Comité Environnemental du lycée Paul Langevin de Beaucaire**

A la rentrée scolaire 2022, le syndicat a été sollicité afin d'intégrer un comité environnemental instauré au lycée professionnel Paul Langevin de Beaucaire. Les axes de travail explorés étaient :

- Réfléchir et promouvoir les gestes simples et efficaces pour préserver la planète
- Investir de manière la plus efficace et la plus réaliste possibles dans les économies d'énergie
- Végétaliser le lycée
- Développer l'économie circulaire en intégrant dimension éducative et territoriale. Sud Rhône Environnement s'est impliqué dans le premier et le troisième axe de travail en proposant des ateliers « récup » et des animations autour de la préservation des ressources et en mettant à disposition de l'établissement scolaire 5 tonnes de compost de déchets verts pour la végétalisation de ses espaces extérieurs.

Cette participation a permis de développer les relations avec le lycée et le corps administratif et enseignant qui continueront en 2023.

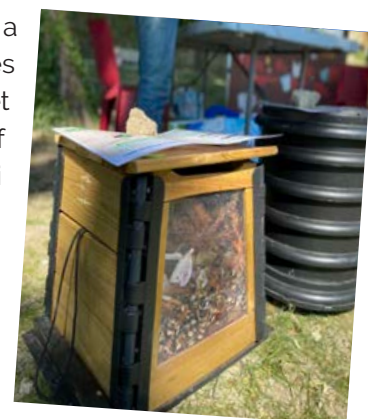

## chap 1 : indicateurs techniques >>

### b) Matinée de rencontres et d'échanges des conseillers du tri

En septembre 2022, Sud Rhône Environnement a invité l'ensemble des conseillers du tri et des chargés de prévention des collectivités adhérentes (SICTOMU, ACCM, Nîmes Métropole, CCBTA) et voisins (SMIRITOM, Gard Rhodanien, CC Pays Vigannais, SYMTOMA), soit une vingtaine de personnes, pour une matinée de rencontres et d'échanges autour des pratiques de sensibilisation.

Les objectifs principaux étaient alors :

- D'apprendre les uns des autres en échangeant sur les pratiques, problématiques et solutions ;
- Utiliser la force du réseau pour dupliquer et adapter les outils de sensibilisation.

Cette matinée a été très appréciée des participants et a débouché sur la création d'un support de partage en ligne des outils de communication.



Collecte de jouets - Novembre 2022

### c) Réunions publiques « Le tri à domicile, c'est plus facile »

Afin d'accompagner le SICTOMU dans l'évolution du mode de collecte de ses emballages ménagers, Sud Rhône Environnement a participé en 2022 à trois réunions publiques dans les communes de Flaux, Pognadoresse et Valliguières.

L'évolution du mode de collecte des emballages ménagers constituait une opportunité importante pour le syndicat d'aller à la rencontre des habitants et de leur rappeler les bons gestes de tri ainsi que les erreurs à éviter. Les confusions entre emballages et objets en plastique constituent les principales idées reçues que le syndicat se doit de faire disparaître.



### 3. Réemploi

#### a) Collecte de jouets

Depuis 2018, en partenariat avec Ecosystem, Emmaüs, La Croix Rouge et les collectivités adhérentes, Sud Rhône Environnement met en place

des points de collecte de jouets d'occasion dans les écoles volontaires du territoire.

En 2022, avec 2,20 tonnes de jouets collectés sur 19 points de collecte, Sud Rhône Environnement est le 4ème plus gros point de collecte sur les 63 collectivités participantes. Les jouets collectés ont été remis à la communauté Emmaüs Arles, à l'unité locale de Beaucaire de la Croix-Rouge Française et à l'association les Matins Bleus de Saint Rémy de Provence. Cette opération menée autour de la semaine européenne de réduction des déchets permet à Sud Rhône Environnement de bénéficier de soutiens à la communication pour un montant de 6000€.

Compte tenu de son succès et des retours positifs de tous les participants, l'opération sera renouvelée en 2023.

#### 4. Communication de proximité

Pour assurer une communication de proximité sur son territoire, le syndicat Sud Rhône Environnement dispose de 2 agents à temps plein au 1er janvier 2022.

### a) Les Stand Info-Tri

Les Stands Info-Tri, déployés les marchés hebdomadaires des communes membres de Sud Rhône Environnement, permettent de répondre aux besoins d'information des locaux comme des vacanciers. Si de nombreux touristes souhaitent garder les bons réflexes de tri sur leur lieu de vacances, il est parfois nécessaire de s'adapter aux consignes locales, différentes et plus simples qu'ailleurs sur notre territoire. Ainsi, d'avril à septembre, ce sont 63 stands Info-Tri, ont été proposés sur les marchés hebdomadaires du territoire.

En juin 2022, le stand Info-Tri a été installé lors de la première journée des enfants et des familles organisée par la Communauté de Communes du Pays d'Uzès. L'occasion pour Sud Rhône Environnement de proposer des activités ludiques autour du réemploi et du compostage. Sud Rhône Environnement a d'ores et déjà été sollicité pour renouveler sa participation à l'évènement en 2023.

En septembre 2022, Sud Rhône Environnement a eu l'occasion de participer à la Fête des Possibles organisé par le Rézo des Possibles regroupant plusieurs dizaines de structures aux préoccupations environnementales. Cette participation a également offert au syndicat l'opportunité de nouer de nouvelles relations avec les acteurs et forces vives du territoire.

Plébiscité par les usagers, collectivités et forces vives du territoire, le Stand Info-Tri a été redynamiser au printemps 2022 grâce à la réalisation de 3 banderoles aux couleurs impactantes reprenant les flux : emballages ; papier-verre ; ordures ménagères-biodéchets.

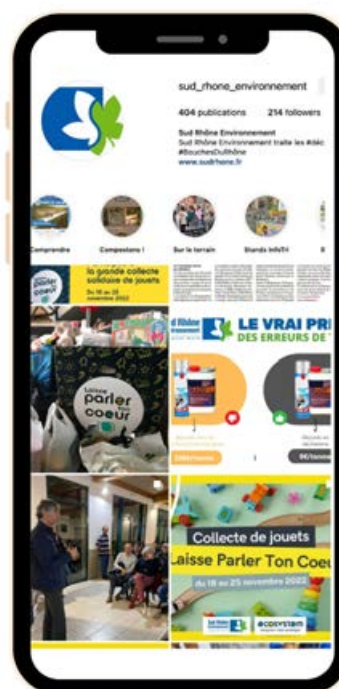

### b) Distribution de sacs jaunes à Tarascon

La distribution de sacs jaunes est une opération attendue par la population. Du 29 juin au 6 juillet 2022, Sud Rhône Environnement est venu en appui de la Communauté d'Agglomérations Arles Crau Camargue Montagnette en mettant à disposition un de ses agents.

Cette volonté d'accompagner les collectivités adhérentes dans l'exercice de leurs services à la population offre l'opportunité aux messages de sensibilisation de toucher une population parfois éloignée des supports de communication classiques.

## 5. Communication digitale

En 2022 Sud Rhône Environnement a complété sa présence sur les réseaux sociaux en créant sa page Instagram. Ainsi, sur ses quatre réseaux sociaux : Facebook, LinkedIn, Instagram et Twitter, le syndicat publie et partage du contenu lié à différentes thématiques :



## chap 1 : indicateurs techniques >>

- Les consignes de tri (extension des consignes de tri des emballages, petits alus, verre, papier, textile, compostage et lutte contre ses idées reçues ...)
- Les activités du syndicat (réunions d'information, installation de l'exposition Plus Belles Nos Poubelles, interventions scolaires, distribution de compost en déchèterie, visites de sites voisins, accueil de partenaires ...)
- Comprendre pour mieux agir (ex : une épiphanie/ saint Valentin presque zéro déchet, que faire de mon sapin de Noël après les fêtes, manger des fruits et légumes de saison, impact des données numériques ...)
- La revue de presse des adhérents et des communes membres du syndicat (mise à disposition de broyat de déchets verts, distribution de sacs jaunes, modifications des jours/mode de collecte)
- Les activités des forces vives du territoire (ressourceries, actions de nettoyage de la nature ...)
- La déchèterie : bien trier et connaître les nouveautés (collecteur d'huile Oliobox ...)
- Les tutos écologiques et autres conseils liés à la réduction des déchets (#JeRéduisMesDéchets)
- Quand recycler rime avec solidarité (Opération Laisse Parler Ton Cœur, 1 pile = 1 don, Cartouches d'encre solidaire.



Distribution compost 2022

### 6. Compostage

Parmi ses effectifs, Sud Rhône Environnement compte un Maître-Composteur et un Guide Composteur. Ces agents viennent en appui aux collectivités adhérentes lors de leurs actions en la matière : distribution de composteurs, de compost, formation du personnel des établissements scolaires et périscolaires...

En 2022, les distributions de compost de déchets verts initiées sur le territoire du SICTOMU se sont étendues à l'ensemble des collectivités adhérentes du syndicat et ce, grâce à un partenariat avec l'entreprise tarasconnaise SEDE.

Au total, sur l'année 2022, 24 distributions de compost ont été organisées les samedis en déchèterie permettant à plus de 860 usagers de bénéficier de plus de 140 tonnes d'un amendement pour le sol de qualité. Considérant les retours positifs des usagers au sujet de cette opération, elle sera renouvelée au printemps 2023.

Lors de ses opérations, la présence des agents du syndicat, dûment formés, permet de répondre aux questions des usagers à propos des techniques de compostage et de lombricompostage.



Distribution compost 2022

Les agents renseignent également sur les dispositifs mis en place par les collectivités adhérentes pour leurs usagers. Ils remettent également de la documentation portant sur le compostage mais également sur la gestion de proximité des déchets verts.

### 7. Communication globale

Le syndicat développe au quotidien des outils et supports de communication interne et externe pour apporter aux citoyens les informations nécessaires aux bonnes exécutions des gestes de réduction et/ou de tri.

#### a) Feuille du Tri

Depuis le 1er janvier 2022, Sud Rhône Environnement a fait le choix de ne plus éditer au format papier sa publication « La Feuille du Tri » dans un souci d'efficacité des messages de prévention et de

tri des déchets ménagers. Une version PDF reste toutefois disponible sur le site [www.sudrhone.fr](http://www.sudrhone.fr).

Le contact étroit et perpétuel des collectivités adhérentes et communes membres avec la population et la connaissance des habitudes de tri des usagers sont irréfutables.

C'est la raison pour laquelle, le syndicat a souhaité leur offrir la possibilité de s'approprier les supports de communication réalisés par Sud Rhône Environnement. Ainsi, chaque trimestre, une série d'articles, librement utilisables sur l'ensemble des supports de communication à la disposition des collectivités et des communes (bulletin municipal, flyers, site internet, réseaux sociaux, newsletter ...) et portant sur la prévention, le tri et le traitement des déchets ménagers est envoyée par email.

### b) le Guide du Compostage

Afin d'informer efficacement les usagers, Sud Rhône Environnement a réalisé, en collaboration avec plusieurs Maîtres-Composteurs, un guide du compostage. Ce document offre à la fois des informations sur l'impact du compostage sur la production d'ordures ménagères, les techniques de compostage domestique mais également sur l'utilisation du compost obtenu.

La maquette s'adapte à chaque collectivité adhérente et les présidents des collectivités adhérentes peuvent s'y exprimer à travers un court édito.

### c) Compostage, stop aux idées reçues

A travers 10 visuels, Sud Rhône Environnement a souhaité mettre un terme à certaines idées reçues à propos du compostage :

- Composter demande du temps et de l'énergie ;
- Le compost sent mauvais ;
- Pas d'agrumes dans le compost ;
- Le compost attire les rats ;

- On ne peut déposer que les déchets verts et alimentaires ;

- Les vers vont sortir du lombricomposteur ;
- Le lombricompost va sentir mauvais à l'intérieur ;
- Le lombricompostage demande beaucoup d'entretien.

### d) #JeRéduisMesDéchets

Par ce hashtag, le syndicat a souhaité rappeler à ses usagers quelques comportements simples à mettre en place pour réduire considérablement sa production de déchets notamment :

- Réduire sa production de bouteille plastique en optant pour l'eau du robinet ;
- Réduire son impact environnemental en optant

pour des produits d'occasion ;

- Réduire sa production d'emballages en optant pour l'achat en vrac ;
- Réduire sa production d'ordures ménagères en compostant ses biodéchets ;
- Réduire sa production d'emballages en réalisant ses propres produits ménagers ;
- Opter pour des produits réutilisables, notamment dans la salle de bain.

### e) Pendant les fêtes, je tri aussi !

A l'occasion des fêtes de fin d'année, Sud Rhône Environnement a réalisé une série de visuels explicitant les consignes de tri des principaux déchets que l'on retrouve lors des festivités du mois de décembre. message.

Ces visuels ont été déclinés en courtes vidéos afin d'accroître l'attractivité du message.



## chap 1 : indicateurs techniques >>

### f) Le vrai prix des erreurs de tri

En août 2022, une campagne de communication nommée « le vrai prix des erreurs de tri » met l'accent sur les impacts financiers engendrés par les erreurs de tri, notamment dans la collecte sélective. Une série de prise de vue au centre de tri du SITOM Sud Gard exploité par Paprec – Valréna a permis d'illustrer ces erreurs :

- Une vieille valise dans le sac jaune : 330€/tonne
- Une bouteille de gaz dans la poubelle jaune : 330€/tonne
- Un emballage d'un combustible liquide dans la colonne jaune : 330€/tonne
- Un objet en plastique dans le bac jaune : 330€/tonne
- Un appareil électrique et électronique dans le sac jaune : 330€/tonne
- Des textiles dans la colonne jaune : 330€/tonne

Une seconde série de visuels a été développée afin d'informer les usagers sur les coûts de traitement de différentes typologies de déchets :

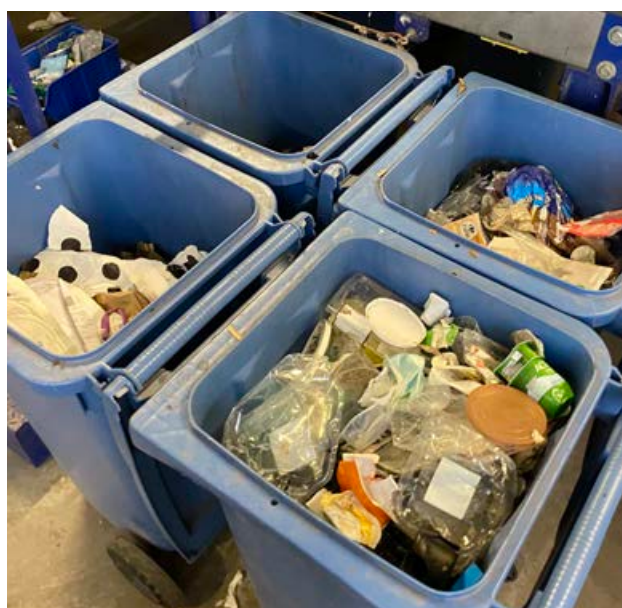

Paprec Nimes Valréna

- Déchets chimiques (DDS) ;
- Couettes et oreillers (DEA) ;
- Appareils électriques et électroniques (D3E) ;
- Produits d'hygiène à usage unique ;
- Biodéchets ;
- Déchets d'activités de soins à risques infectieux (DASRI) ;
- Verre ;
- Textile ;

### g) Reconnaître un produit chimique

Afin de sensibiliser les usagers au tri des emballages ayant contenu des produits chimiques, le syndicat a réalisé une série de visuels permettant de reconnaître et de comprendre les impacts potentiels de ces déchets dangereux.

Chacun des neufs pictogrammes indiquant la nature des produits chimiques ont ainsi été explicités.

### h) Sensibilisation aux déchets sauvages

A intervalles réguliers, Sud Rhône Environnement est sollicité pour sensibiliser les jeunes citoyens aux impacts environnementaux des déchets sauvages. En 2022, le syndicat a fait le choix de communiquer sur la durée de dégradation de la matière à l'occasion de deux sessions « Nettoyons la Nature » organisées par la ville de Tarascon.

En juin 2022, Sud Rhône Environnement s'est également investi aux côtés des MFR d'Occitanie dans le cadre d'une vaste campagne de ramassage des déchets sauvages sur les rives du Gardon. A ce titre, en plus de son support de communication, le syndicat a fourni gratuitement 400 pinces attrape déchets aux élèves de ces structures. Une collaboration porteuse de sens qui sera reconduite en 2023.

Chacun des neufs pictogrammes indiquant la nature des produits chimiques ont ainsi été explicités.

### h) Sensibilisation aux déchets sauvages

A intervalles réguliers, Sud Rhône Environnement est sollicité pour sensibiliser les jeunes citoyens aux impacts environnementaux des déchets sauvages.

En 2022, le syndicat a fait le choix de communiquer sur la durée de dégradation de la matière à l'occasion de deux sessions « Nettoyons la Nature » organisées par la ville de Tarascon.

En juin 2022, Sud Rhône Environnement s'est également investi aux côtés des MFR d'Occitanie dans le cadre d'une vaste campagne de ramassage des déchets sauvages sur les rives du Gardon.

A ce titre, en plus de son support de communication, le syndicat a fourni gratuitement 400 pinces attrape déchets aux élèves de ces structures.



Une collaboration porteuse de sens qui sera reconduite en 2023.

## 8. Communication en déchèterie

De la qualité des apports en déchèterie dépend la qualité du traitement des déchets déposés. Présent au quotidien en déchèterie, l'agent d'accueil en déchèterie est un maillon essentiel à la compréhension des consignes de tri par les habitants.

Pour s'assurer de la compréhension et de l'adéquation des supports de communication installés en déchèterie, des audits réguliers sont réalisés sur chacun des sites de Sud Rhône Environnement. En 2022, ce sont 47 audits qui ont été réalisés par le syndicat.

En parallèle des actions en déchèterie, le syndicat a mené 4 opérations de collecte exceptionnelle des déchets électriques et électroniques en pied d'immeubles à Uzès et à Beaucaire, en partenariat avec les bailleurs sociaux. Ce sont ainsi plus de 4,2 tonnes de D3E qui ont été récoltés et remis à l'éco-organisme Ecosystem pour dépollution et recyclage.

## 9. Quand recycler rime avec solidarité

### a) 1 pile = 1 don, de l'énergie pour le Téléthon

Depuis 2014, Batribox, solution de recyclage de l'éco-organisme à but non lucratif Screlec, organise une grande collecte de piles usagées au profit de l'AFM-Téléthon, avec le soutien actif des Lions Clubs de France. L'objectif est double : protéger l'environnement et contribuer à la lutte contre les maladies rares.

En 2022, ce sont 5 680 000 de piles qui ont été collectées grâce à cette opération, ce succès a permis à Screlec de remettre un chèque de 35 000 euros à l'AFM-Téléthon. A l'échelle du territoire de Sud Rhône Environnement, ce montant s'élève à 450 € pour 72 625 piles.

### b) Le recyclage des cartouches d'encre devient solidaire

Depuis février 2021, Sud Rhône Environnement optimise le recyclage des cartouches d'encre grâce à son partenaire Printerrea.

Printerrea est une entreprise reconnue par l'État comme agissant pour l'insertion des travailleurs en situation d'handicap.

Elle met tout en œuvre pour que ces derniers puissent exercer une activité professionnelle dans des conditions compatibles avec leur handicap.



D'autre part, à chaque tonne de cartouches d'encre collectée, Printerrea reverse 1000€ à l'association « Le Rire Médecin ».

Des points de collecte sont implantés dans les 13 déchèteries du territoire. En 2022, le montant des soutiens versés par Printerrea s'élève à 15,30€ pour une collecte totale de 360kg.



Stand Info Tri

## chap 2 : traitement des déchets ménagers >>

### A. Les différents sites du territoire

Les différents sites du territoire sont présentés sur la carte en chapitre 1 - A -page 6.

#### 1. Le Quai de transfert Sud Rhône Environnement de Beaucaire

Depuis le 15 mars 2021, le site est utilisé comme un quai de transfert pour les ordures ménagères et la collecte sélective. Il accueille quotidiennement les déchets de la CCBTA, de l'ACCM et de la CCVBA.

De façon occasionnelle, les ordures ménagères de CANM et du SICTOMU peuvent transiter afin de pallier les fermetures du site de traitement des OMR les jours de grand vent.

Il est à préciser que les procédures judiciaires concernant la liquidation judiciaire de la société Ecoval30 sont toujours en cours au 31 décembre 2022.

#### 2. Treize déchèteries réparties sur l'ensemble du territoire

La gestion des déchèteries est fragmentée en deux compétences :

- La compétence « haut de quai » assurée par les collectivités adhérentes (gardiennage, accueil et horaires, entretien...).
- La compétence « bas de quai » assurée par Sud Rhône Environnement (traitement des déchets déposés par les usagers).

Dans le cadre de sa compétence « bas de quai », Sud Rhône Environnement met à disposition de ses adhérents (hors C.A.N.M.) des bennes de 10 et 30 m<sup>3</sup> et compte un parc de 117 bennes et 2 caissons en propre et 21 bennes en location auprès du prestataire en charge des évacuations de bennes de déchèteries.

Dans le cadre de cette mise à disposition, le syndicat assure l'entretien du parc de bennes (réparation, remplacement). Compte tenu du coût représenté, il est nécessaire que l'ensemble des adhérents et des prestataires signalent au syndicat tout problème rencontré dans les meilleurs délais.



Visite de la déchèterie de Beaucaire

Il est également important de rappeler que l'usage de pack mat ou de tout autre moyen de compaction

doit être réalisé dans les règles de l'art afin de ne pas dégrader prématurément les bennes et caissons mis à disposition. Une convention stipulant les responsabilités de chacun des acteurs a été signée en 2017.

Sur les 13 déchèteries de son territoire, Sud Rhône Environnement accompagne ses adhérents dans le déploiement de filières de traitement identiques. Ainsi, sur l'ensemble des déchèteries, les usagers peuvent trier : le bois, les cartons, les déchets verts, la ferraille, les gravats, les Déchets d'Équipement Électrique et Électronique (D.E.E.E.), les déchets chimiques (D.D.S.), les déchets encombrants, le plâtre ainsi que les Déchets d'Éléments d'Ameublement (D.E.A), la déchèterie de Lussan ayant été équipée en octobre 2021.

#### 3. Le quai de transfert du SICTOMU sur la commune d'Argilliers

Afin de limiter les frais de transport liés à l'éloignement des points de collecte aux exutoires, depuis de nombreuses années, les services du

SICTOMU, en charge de la collecte, dépose sur le quai de transfert d'Argilliers les ordures ménagères, la collecte sélective, les papiers, le verre des particuliers et le carton collecté auprès des professionnels.

Le SICTOMU gère le quai de transfert d'Argilliers (gardiennage, accueil, entretien).

Sud Rhône Environnement, quant à lui, assure :

- La mise à disposition et le gros entretien de 16 caissons de compaction et 6 bennes en propre ;
- L'évacuation des déchets vers les exutoires.

#### 4. Les exutoires de traitement des déchets

Pour l'ensemble des flux confiés au syndicat par les collectivités adhérentes, Sud Rhône Environnement gère des marchés de prestations pour le traitement des déchets ménagers.



### Les principales filières de traitement des déchets en 2022

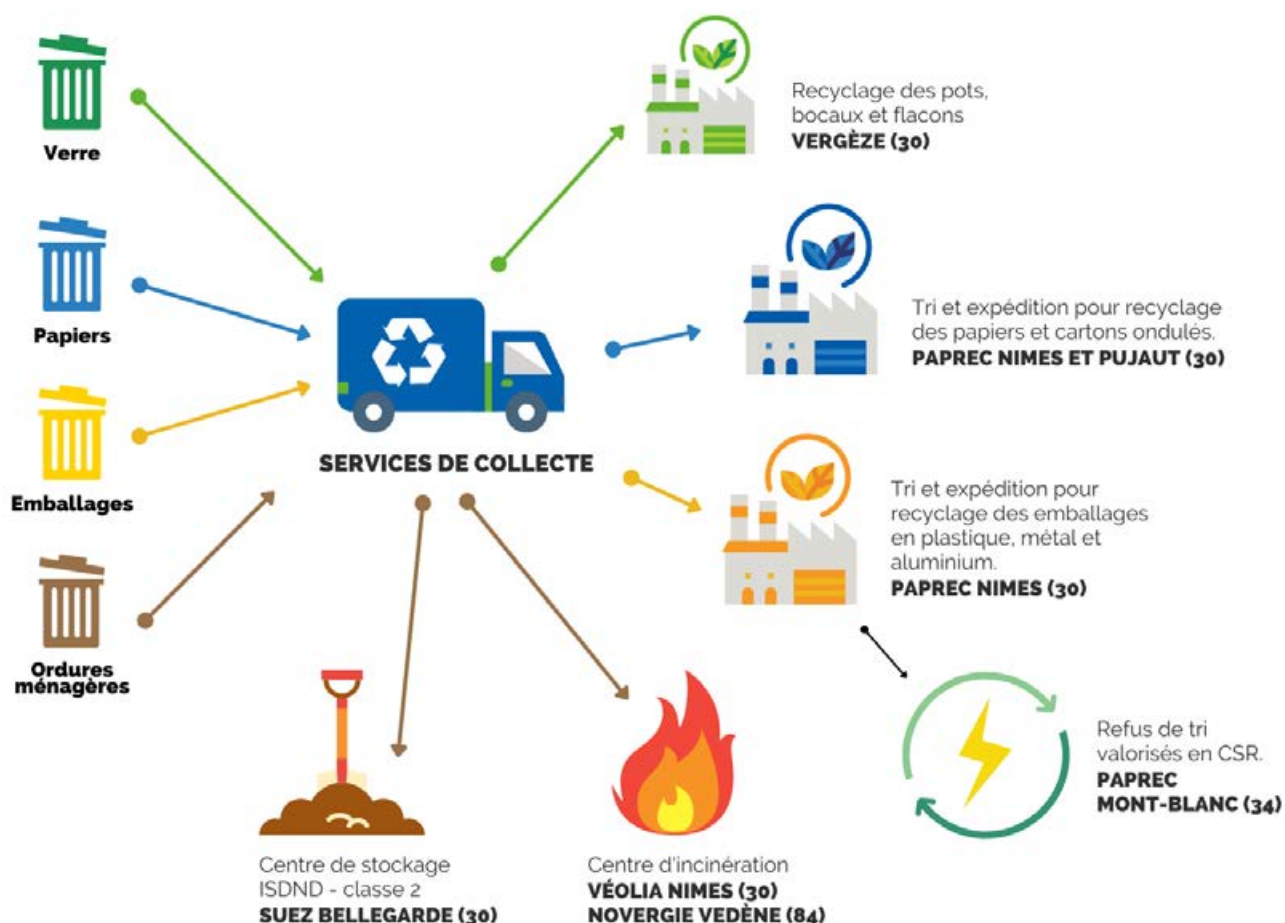

## chap 2 : traitement des déchets ménagers >>

### Les principales filières de traitement des déchets en 2022 (suite)



12 filières de traitement  
dont 3 soutenues par les  
éco-organismes agréés



## B. Évolution des tonnages traités

Pour rappel, le présent rapport présente uniquement les tonnages pris en charge par Sud Rhône Environnement. Les tonnages présentés pour l'année 2022 sont comparés avec l'année 2021.

### 1. La collecte sélective : Emballages, Verre et Papier

Sud Rhône Environnement demande à ses adhérents de se conformer à des consignes de tri harmonisées à l'ensemble du territoire.

Les consignes de tri sont identiques et conformes aux standards nationaux :

- **Poubelle Jaune (sac, bac ou colonne)** : pour tous les emballages ménagers en plastique, en carton et en métal.
- **Poubelle Verte (colonne aérienne ou enterrée)** : pour tous les emballages en verre (bouteilles, flacons, pots et bocaux)
- **Poubelle Bleue (colonne aérienne ou enterrée)** : pour tous les papiers (journaux, revues, magazines, courriers, publicités, enveloppes, cahiers, livres...)

### Évolution de la collecte sélective (en tonne)

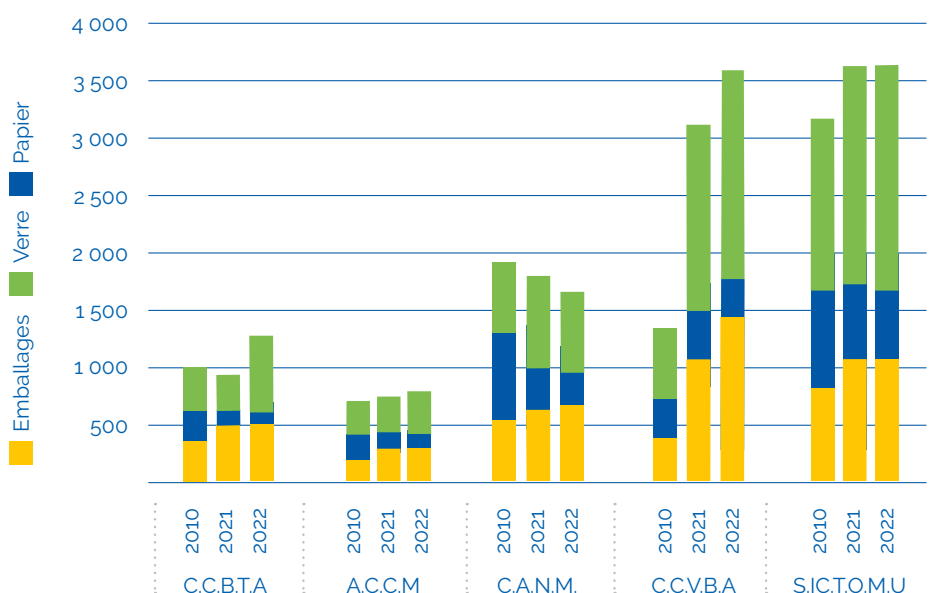

En 2022, le tonnage global de collecte sélective augmente de 352,64 t par rapport à 2021, soit +3,4 % passant de 10 396 t à 10 749 t, cette hausse est liée à l'évolution des emballages et des verre collectés. Sur la même période, la population a peu évolué (plus 875 habitants soit +0,73 %).

**En moyenne, chaque habitant trie 88,46 kg/hab. de collecte sélective (emballages, verre et papier) soit un flux en hausse de 2,6 % par rapport à 2021 (86,18 kg/hab.).**

### Évolution de la collecte sélective (en kg/hab)

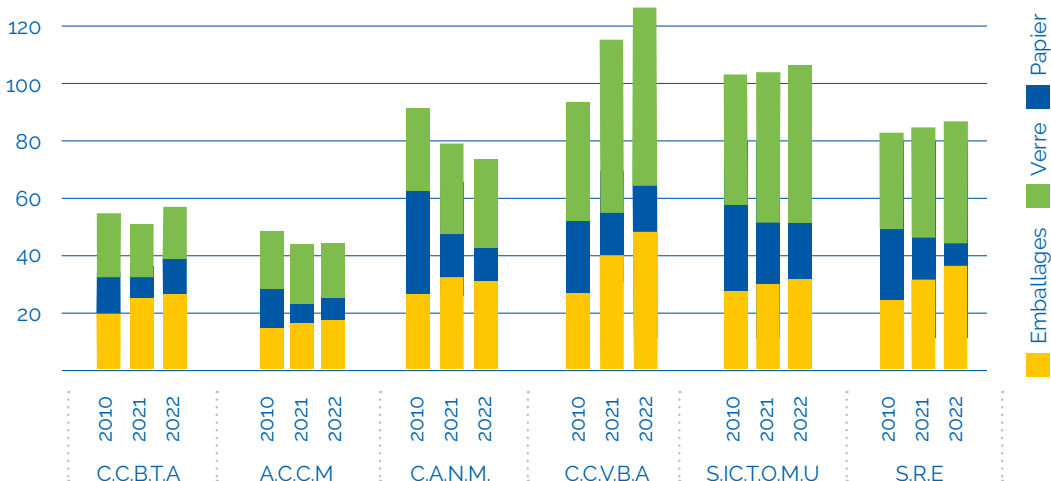

La moyenne du territoire en matière de tri est supérieure à la moyenne nationale de 69 kg/hab. ainsi qu'à la moyenne de la Région Occitanie de 71,2 kg/hab./an. (Source CITEO 2021).

## chap 2 : traitement des déchets ménagers >>

### a. Les emballages recyclables

Pour la période considérée (2010-2022), le taux de progression des emballages par habitant s'établit à 42,4%, ce qui représente une performance moyenne par habitant de 33,14 kg pour l'année 2022. Les habitants de Sud Rhône Environnement ont trié près de 4 027t en 2022 contre 3 695t en 2021.

**Ainsi en 12 ans, sur l'ensemble du territoire, la production globale d'emballages a progressé de près de 1 710 t, soit 9,88 kg/ hab.**

### Production d'emballages (en tonnes)

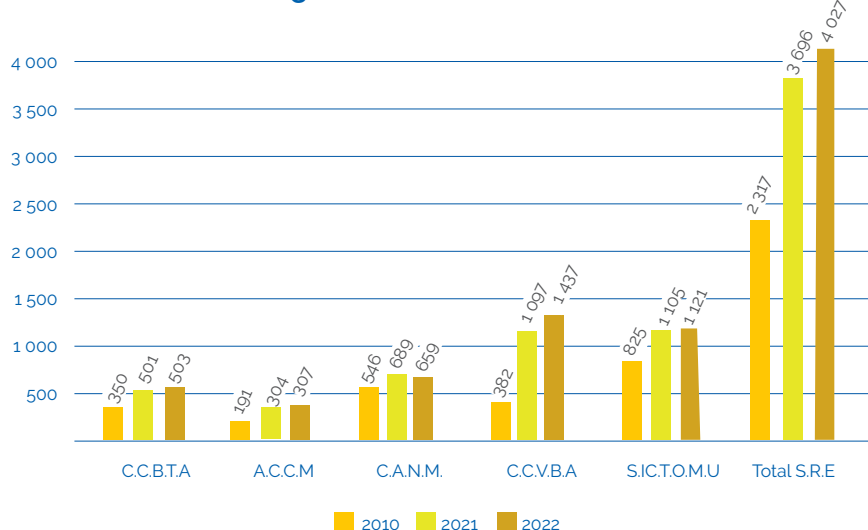

### Production d'emballages (en kg/hab)

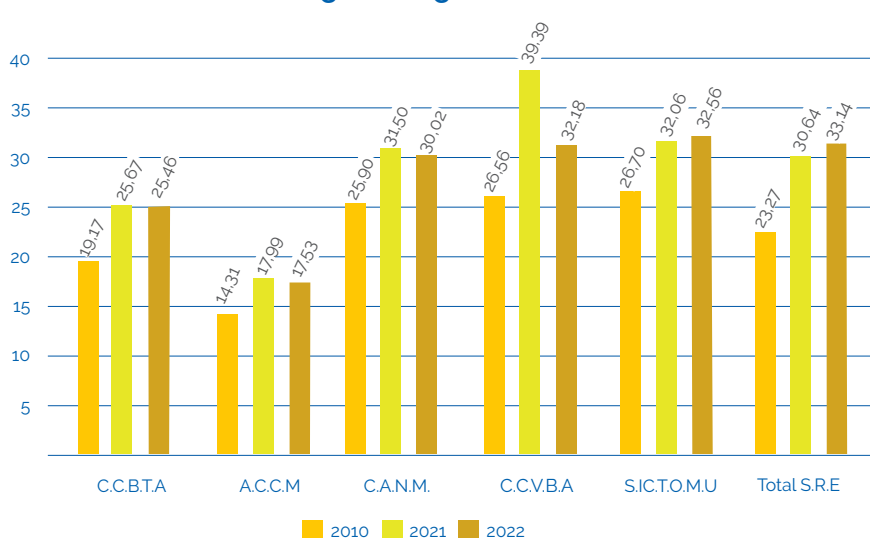

Pour la période considérée (2010-2022), le taux de progression des emballages par habitant s'établit à 42,4%, ce qui représente une performance moyenne par habitant de 33,14 kg pour l'année 2022. Les habitants de Sud Rhône Environnement ont trié près de 4 027t en 2022 contre 3 695t en 2021.

Ainsi en 12 ans, sur l'ensemble du territoire, la production globale d'emballages a progressé de près de 1 710 t, soit 9,88 kg/ hab.

Des moyens de collecte adaptés à l'urbanisation des territoires, combinés à une communication claire des consignes de tri (code couleur, rappel des déchets allant dans le contenant...) facilitent les gestes de tri des usagers.

La mise en place des bacs individuels et une communication renforcée des consignes de tri ont comme sur le territoire de la C.C.V.B.A, un réel impact sur le tri.

Pour les collectivités collectant en sacs jaunes, la mise à disposition de sacs jaunes en un point fixe et

pérenne, sur la commune de l'utilisateur, est un facteur facilitant pour les usagers.

L'information apportée aux usagers sur les jours de collecte est aussi importante que le rappel des consignes de tri notamment lors de changement d'organisation des collectes.

Il est à rappeler que la pratique de la « double collecte » (collecte des emballages et des ordures ménagères le même jour) ou encore le ramassage systématique des sacs jaunes non sortis le bon jour, génèrent de nombreuses confusions chez les usagers.

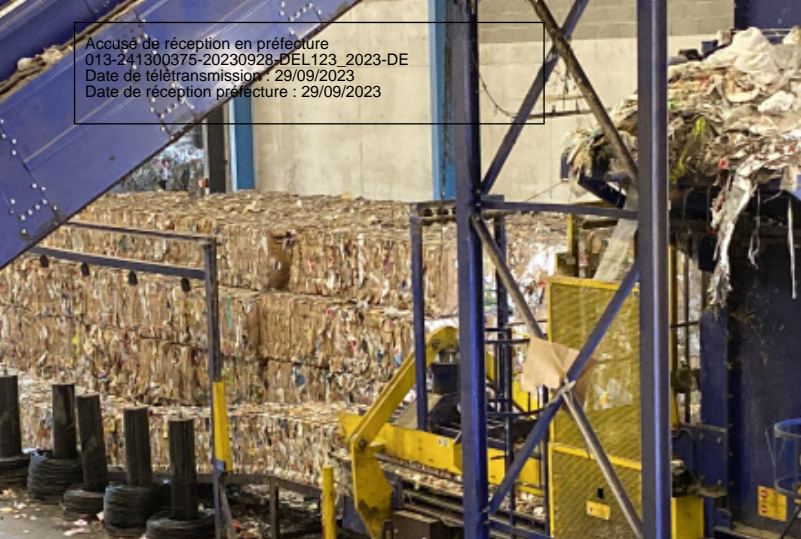

Paprec Nîmes Valréna

Ces pratiques, très fréquentes, ne permettent pas aux usagers de constater leurs erreurs et ne les incitent donc pas à mieux appréhender et respecter les jours de collecte.

En 2022, la totalité des emballages du Syndicat sont triés sur le site de Paprec Valréna à Nîmes. Le transfert des emballages pour les territoires de la CCBTA, l'ACCM et la CCBVA est organisé depuis le centre de transfert de Beaucaire.

Les emballages triés sont ensuite évacués par les repreneurs de Sud Rhône Environnement pour être recyclés. Les repreneurs pour chaque matériau sont :

- **Aubord recyclage à Aubord (30)** : pour les emballages en acier et les emballages en aluminium ;
- **Paprec** pour les emballages en carton dit P.C.N.C. (Papier Carton Non Complexé), les briques alimentaires dit PCC (Papier Carton Complexé) ainsi que pour l'ensemble des emballages en plastique (PET clair, PET foncé, films plastique, flacons, pots et les barquettes en plastique).

La société Paprec fait appel à des recycleurs basés en France ou en Europe.

Il est à préciser que les papiers présents dans les poubelles jaunes constituent une erreur de tri et ce même s'ils sont recyclés.

**Il est important de rappeler à l'ensemble des lecteurs que le coût de traitement des papiers déposés dans la poubelle jaune est 5 fois plus élevé que lorsqu'ils sont déposés dans les colonnes à papier.**

Les refus de tri sortant du centre de tri sont, quant à eux, valorisés en CSR par la société Paprec. Ces déchets ont un impact financier fort pour le syndicat compte tenu de la double facturation appliquée sur les erreurs de tris (en entrée et en sortie de centre de tri).

Il est à préciser qu'en 2021, le taux global de refus était de 24,7% contre 27,58% en 2022. Le taux de refus doit être surveillé, chaque tonne de refus triée coûte au syndicat 316,28€/t.

### Caractérisations 2022 des emballages

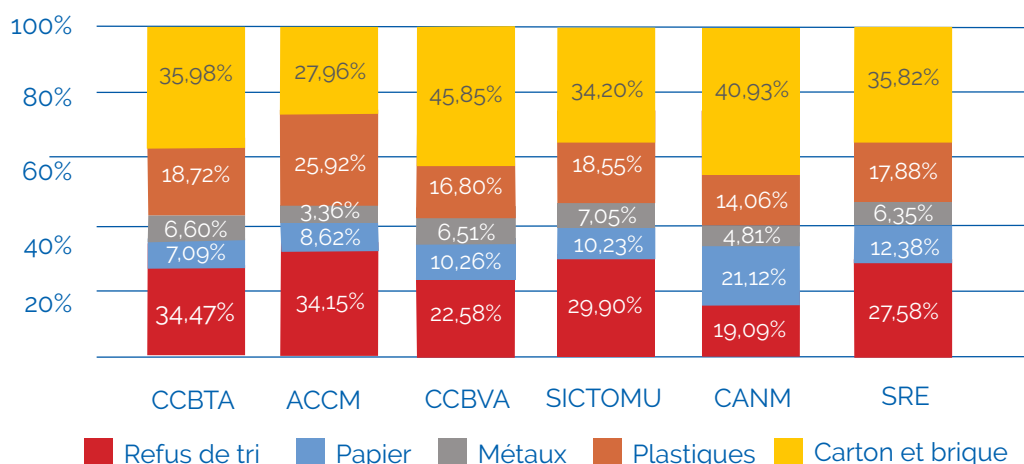

## chap 2 : traitement des déchets ménagers >>

### b. Les emballages en verre

L'ensemble des emballages en verre sont traités sur le site de O.I. Manufacturing à Vergèze (30). Après déchargement, ils sont triés puis recyclés.

Depuis 2010, la quantité d'emballages en verre collectée par habitant sur le territoire a augmenté de 26% pour atteindre une moyenne de 42,56 kg par habitant. Entre 2021 et 2022, le tonnage de verre traité a progressé de près de 170 t passant de 5 002 t à 5 172 t.

Production d'emballages en verre (en tonnes)

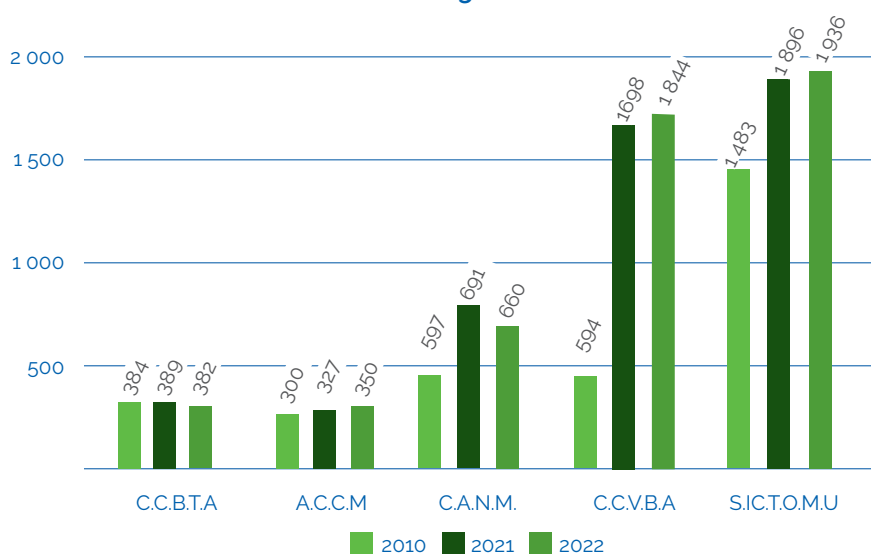

Production d'emballages en verre (en kg/hab)

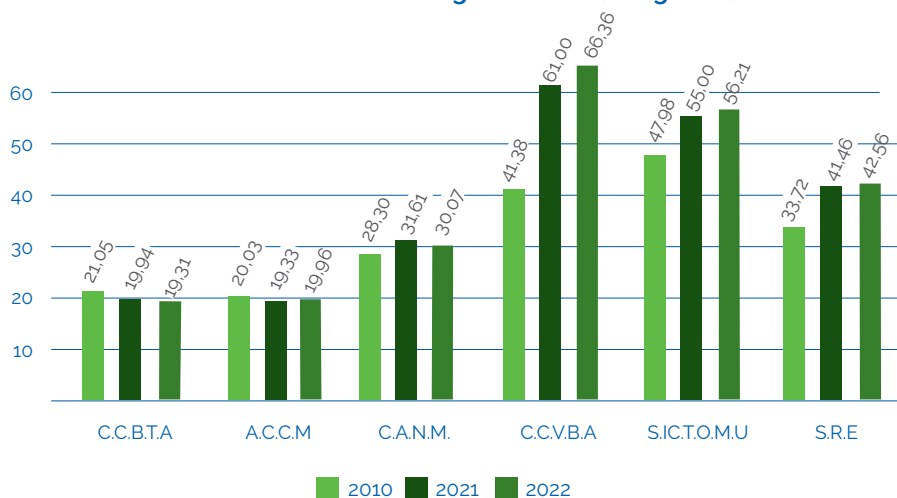

La moyenne globale du syndicat (42,56 kg/ hab.) dépasse la moyenne nationale de 33,9 kg d'emballages en verre triés (moyenne nationale Citéo 2021, moyenne Occitanie 34,3 kg/ hab.).

En 12 ans, le gisement de verre capté a diminué respectivement de 8,3 % et 0,4 % sur les territoires de la CCBTA et de l'ACCM. Sur les autres territoires, il augmente respectivement de 6,3% pour la

Les collectivités les plus touristiques enregistrent des performances nettement supérieures aux autres.

La présence de verre dans les ordures ménagères est une problématique majeure notamment pour les collectes effectuées en regroupement, où l'identification du « mauvais » trieur est impossible. La présence de verre dans les ordures ménagères a un impact environnemental mais également financier important

Le nombre, l'emplacement, l'accessibilité, l'état de propreté et la signalétique des points de collecte

pour le verre influencent considérablement le geste de tri des usagers et ne sont, de ce fait, pas à négliger.

Le tri du verre dans les points d'apport volontaire, en plus de présenter des avantages indéniables pour la préservation de notre environnement, permet également de limiter le coût de collecte et de traitement de ce matériau recyclable indéfiniment. Dans l'objectif commun d'améliorer les tonnages de verre, matériau recyclable à l'infini, Sud Rhône Environnement rappelle régulièrement à ses adhérents, les préconisations de l'éco-organisme CITEO :



- Une densification du dispositif de collecte (recommandation : 1 colonne pour 250 hab.) ;
- Une implantation des colonnes de tri sur le parcours habituel des usagers (écoles, supermarchés, transport en commun, déchèterie...);
- Une communication et une sensibilisation auprès des usagers (localisation des emplacements,

consignes claires sur les équipements de tri, ...).

### c. Les papiers

Depuis 2010, les tonnages de papier collectés dans les colonnes ont diminué de 39% soit 1 003 tonnes, passant de 2 552 t en 2010 à près de 1 550t en 2022. .

Entre 2021 et 2022, les volumes de papier collectés en point d'apport volontaire ont diminué de 9%.

En 12 ans, le poids de papier trié par habitant a chuté de 45% pour atteindre à l'échelle de Sud Rhône Environnement un taux de collecte des papiers de 12.75 kg/ hab., un chiffre nettement en dessous de la moyenne nationale de 15.3 kg/hab. (Citéo 2021).

En parallèle, au niveau national, Citéo enregistre également une baisse des tonnages papier 9% entre 2019 et 2020.

### Production de papier (en tonne)

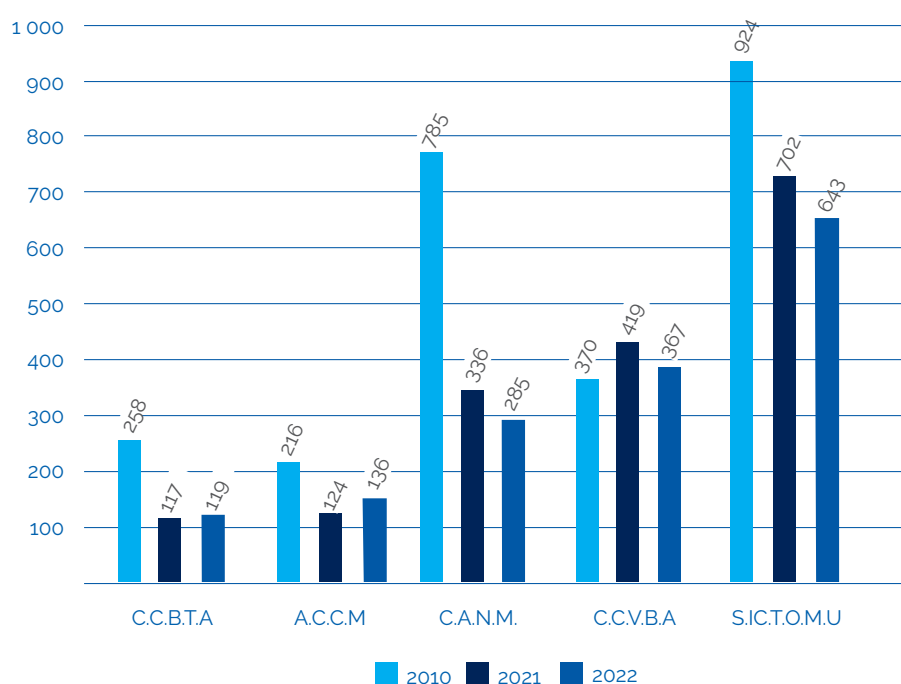

### Production de papier (en kg/hab)

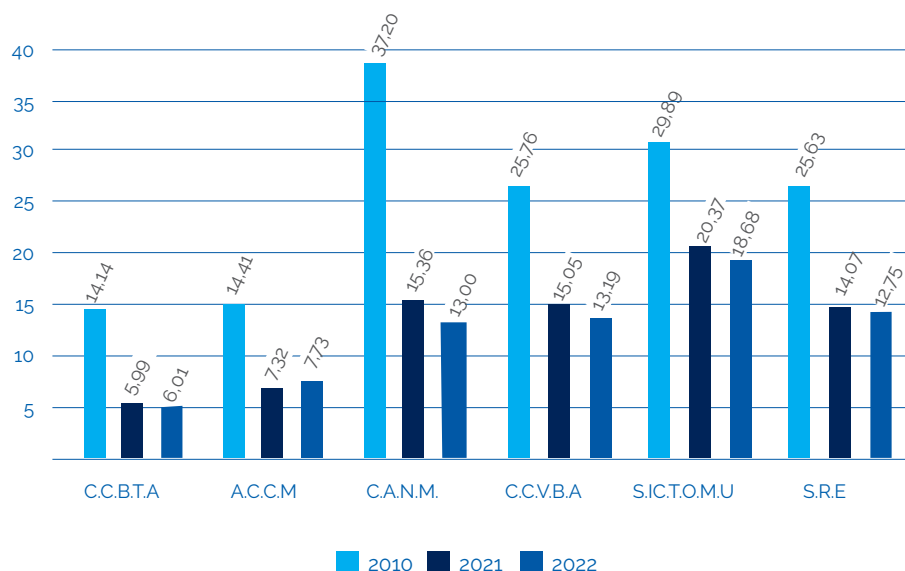

Entre 2019 et 2021, l'ensemble du territoire enregistre une baisse des tonnages papier.

Si les papiers présents dans les poubelles jaunes sont désormais recyclés, il est important de rappeler que le coût de traitement des papiers déposés dans la colonne bleue est 5 fois plus économique que s'ils sont déposés dans les poubelles jaunes. De plus, la collecte des papiers dans les colonnes est plus économique que la collecte en porte à porte pratiquée pour les emballages.

## chap 2 : traitement des déchets ménagers >>

Si les papiers présents dans les poubelles jaunes sont désormais recyclés et qu'ils apportent des recettes et des soutiens complémentaires au flux papier, il est important de rappeler, à l'ensemble des lecteurs, que le coût de traitement des papiers déposés dans la colonne bleue est 5 fois plus économique que s'ils sont déposés dans les poubelles jaunes.

De plus, la collecte des papiers dans les colonnes est plus économique que la collecte en porte à porte pratiquée pour les emballages.

En 2022, ce sont plus de 323 tonnes de papier et près de 312 tonnes de papier de type « gros de magasin » qui ont été séparés et recyclés des poubelles jaunes, soit près de 5,23 kg/habitant de papier présentés dans la poubelle jaune. 29% des papiers recyclés ne sont pas déposés dans le bon contenant.

En tenant compte des coûts de gestion des papiers et de la qualité rencontrée sur les papiers de points d'apports volontaire (PAV), Sud Rhône Environnement encourage ses adhérents à maintenir les collectes en points d'apport volontaire.

Le maillage du territoire en PAV et des fréquences de collectes adaptées en réduisant les débordements des colonnes permettent d'obtenir de meilleure performance. En 2022, le traitement et la reprise des papiers est assuré par le groupe Paprec. Les papiers issus des colonnes bleues sont déposés sur le site de COVED Nîmes (ACCM, CCBTA et CANM) et sur le site de Paprec Pujaut (pour le SICTOMU et la CCVBA).

Sur ces deux sites du groupe Paprec, le papier est trié et conditionné en balles avant d'être évacué vers des usines de recyclage papeterie Golbey (France) et/ou Papresa (Espagne).

Le centre de tri de Paprec Nîmes, quant à lui, trie les papiers présents dans les emballages avant de les mettre en balles, pour suivre ensuite les exutoires du groupe Paprec.

### 2. Les déchets de déchèterie

À l'échelle du territoire, les déchets de déchèterie représentent près de 45 002 t (cartouches d'encre capsules de café et piles incluses), soit une production moyenne de 370,36 kg/hab.

Les évolutions constatées sur le territoire sont propres à chaque collectivité.

Le développement de filières locales, sur le territoire du SICTOMU ou de la CCBTA, pour la gestion des végétaux impactent fortement les volumes traités.

Cependant, il est nécessaire de rappeler que le détournement de flux par les E.P.C.I. de collecte vers des filières locales doit impérativement faire l'objet d'une réflexion globale à l'échelle du territoire du Syndicat qui est engagé de son côté auprès de ses prestataires.





Visite de la déchèterie de Beaucaire

### Tonnage global déchèteries

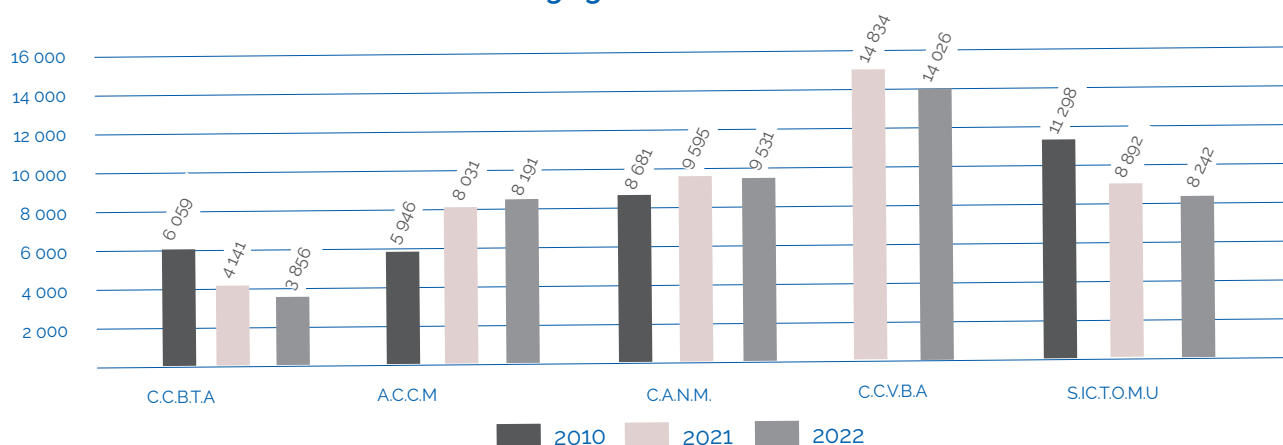

### Production déchèterie (en kg/hab)

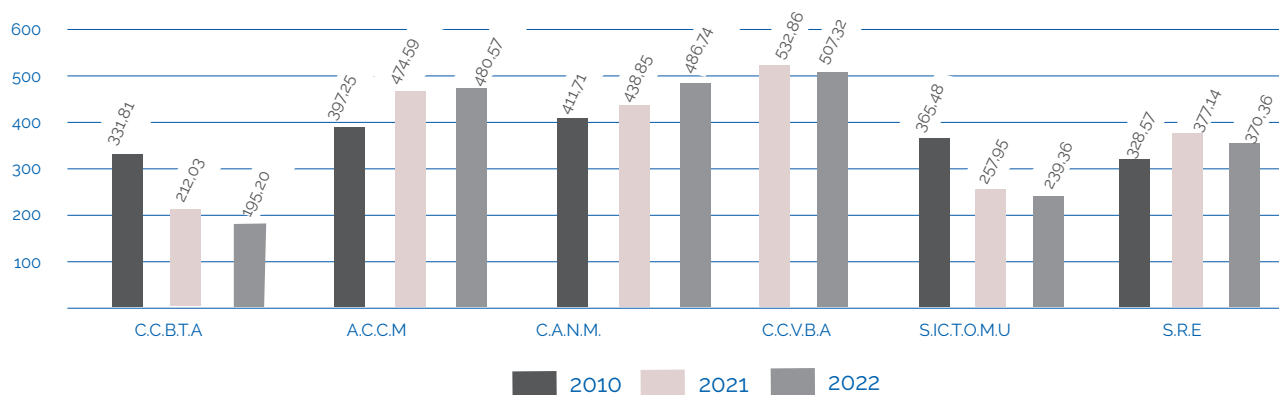

Les agents d'accueil de déchèterie constituent un maillon essentiel dans la chaîne du tri des déchets. Leur capacité à orienter les usagers et leur implication sur site est un atout majeur pour tendre à l'optimisation du traitement de l'ensemble des flux. La mise en place de systèmes limitant les apports des déchets professionnels permet une diminution des tonnages traités en déchèterie (contrôle d'accès par carte, limitation des volumes, facturation des apports professionnels, séparation physique des déchets...).

## chap 2 : traitement des déchets ménagers >>

### Sud Rhône Environnement encourage les pratiques de valorisation de flux à travers des filières locales, ces initiatives sont acceptables uniquement dans le cadre d'une réflexion globale à l'échelle du syndicat.

Les prestations qui en découlent doivent tenir compte des compétences propres à chaque EPCI et respectés les contraintes imposées par le code de la commande publique. Les initiatives non coordonnées peuvent être source de rupture de contrat avec les prestataires du syndicat.

Les filières déployées sur l'ensemble des déchèteries sont suivies quotidiennement par le service de coordination du Syndicat. Par une connaissance fine du fonctionnement et des contraintes de chaque déchèterie, et une communication étroite avec les agents d'accueil, des planifications récurrentes des enlèvements, adaptées aux besoins réels, permettent d'atteindre des performances de haut niveau notamment sur des flux spécifiques (DEEE, DDS, DEA).

Les tonnages captés grâce à cette approche permettent à la fois des économies et des recettes importantes pour les collectivités adhérentes. Cela permet également de renforcer l'attention des agents d'accueil sur ces flux et plus généralement sur la qualité des tris effectués en déchèterie.

#### a. Les déchets non dangereux

Depuis 2010, les tonnages de déchets non dangereux traités en déchèterie sont en augmentation constante et ce malgré le détournement des végétaux (professionnels et produits par les services techniques) par certains adhérents. La production de déchets non dangereux en 2022 (39 080 t) reste supérieure à celle de 2010 qui était de 32 241 t.

En tenant compte de l'évolution de la population sur cette même période, la production de déchets non dangereux en déchèterie progresse encore, bien au-dessus du gisement de 2010 (326 kg/hab.), pour atteindre 347 kg/hab. en 2022.

#### Évolution du tonnage de déchets non dangereux en déchèteries

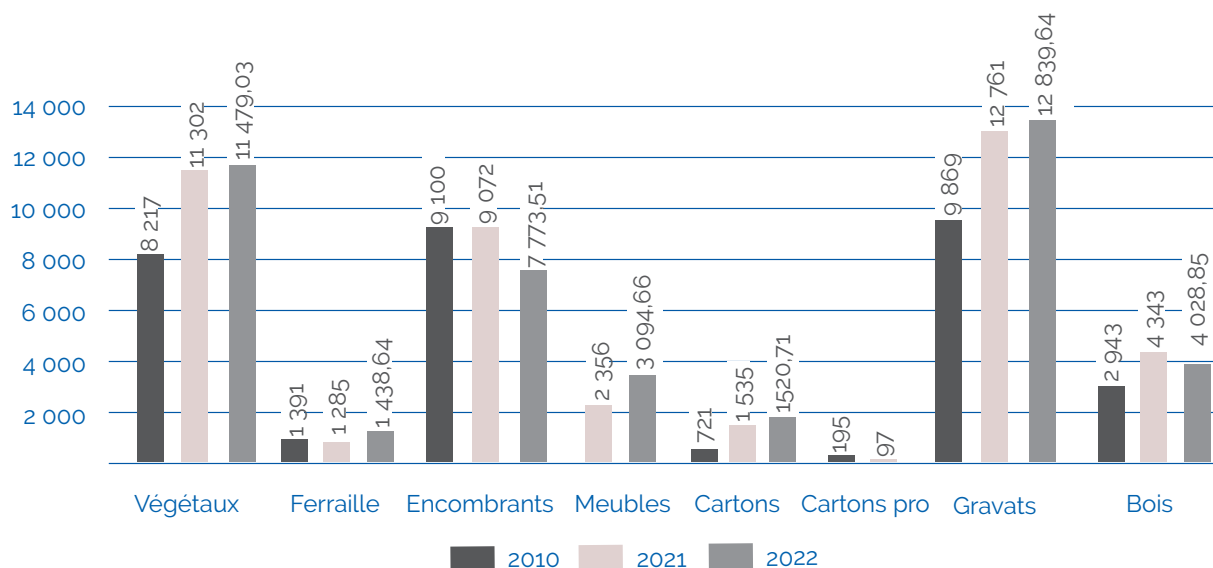

## Évolution en kg/hab de déchets non dangereux en déchèteries

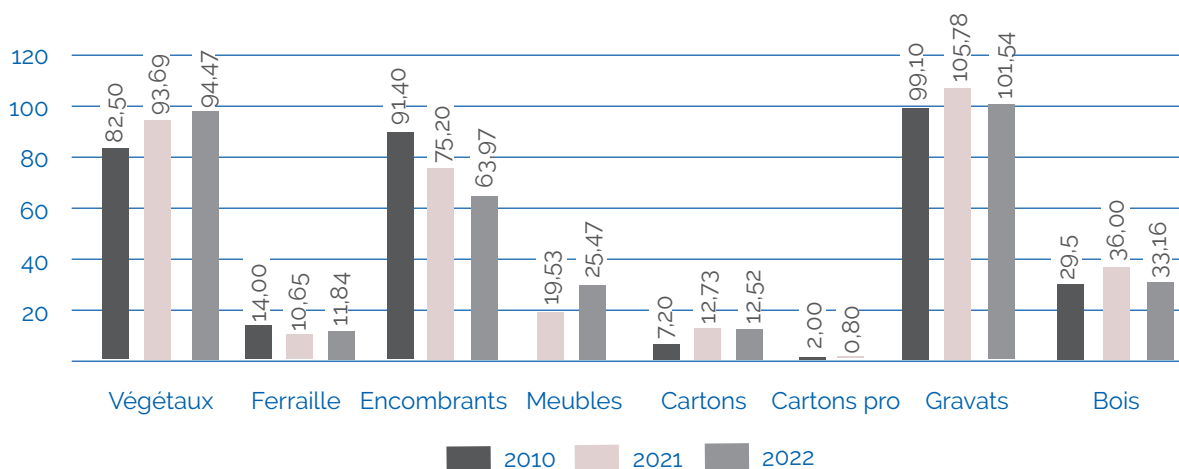

### a.1 Les déchets végétaux

Les déchets végétaux traités, entre 2021 et 2022, augmente de 1,6% soit 177 t, passant de 11 302 t à 11 479t soit respectivement une hausse de 93,69 kg/hab. à 94,47kg/hab.

Depuis 2010, et malgré la mise en œuvre de solutions locales de traitement de ces déchets, les tonnages de végétaux déposés en déchèterie augmentent (+ 40%).

Les végétaux sont traités en broyat ou en compost sur les sites de :

- Sud Broyage Recyclage à Manduel, pour les déchèteries du Gard.
- un groupement constitué de Sede Environnement à Tarascon, Sotreco à Châteaurenard et Alliance Environnement à Beaucaire pour les autres déchèteries.



### a.2 La ferraille

La collecte de la ferraille diminue de 153,45 tonnes entre 2021 et 2022. La production de ferraille de 1 438,65 t, enregistrée en 2022 est supérieure à la production de 2010 (hausse de 3 % par rapport aux 1 391 t de 2010).

Entre 2010 et 2022, la ferraille traitée en déchèterie est passé de 13,97 kg/hab. à 11,84 kg/hab.

Si les efforts déployés, pour sécuriser ce flux, combinés à la chute des prix de reprise limitent les disparitions de métaux. Toutefois, l'attrait de ce flux

pour les voleurs de métaux est réel. Il est nécessaire de rappeler que le détournement des déchets déposés en déchèterie s'apparente à du trafic et que cette pratique est passible de poursuites judiciaires. En 2022, la ferraille est traitée par la société Aubord Recyclage basée à Aubord (30).



### a.3 Les encombrants

Les encombrants diminuent entre 2021 et 2022 de 14,3%, soit près de 1298 t, passant de 9 072 t à 7774t. Après une forte hausse en 2021, le taux d'encombrants, reprend sa courbe descendante et présente une réduction du volume de 14,6% par rapport à 2010.

Le ratio par habitant entre 2010 et 2022 est respectivement 91,36 kg/hab. et 63,97 kg/hab.

Les apports d'usagers professionnels dans les bennes d'usagers non professionnels sont à surveiller et à proscrire sur ces différents sites.

Les encombrants sont enfouis en I.S.D.N.D. (Installation de Stockage des Déchets Non Dangereux) à Bellegarde (30) par la société SUEZ.



### a.4 Le mobilier

En 2022, l'éco-organisme Eco-mobilier a collecté et traité près de 3 095 t de déchets d'ameublement, soit un tonnage en hausse par rapport à 2021 (2356 t) de près de 32%.

La collecte des Déchets d'Éléments d'Ameublement (D.E.A.) prend de l'ampleur sur l'ensemble de notre territoire depuis son lancement en 2015 où seulement 430 t avaient été détournées.

## chap 2 : traitement des déchets ménagers >>

Cette filière peut encore générer des économies notamment en détournant les éléments mobiliers encore déposés dans les bennes de bois, d'encombrants ou de ferraille.

Pour accompagner les gardiens de déchèterie, Sud Rhône Environnement réalise des audits sur site et propose aux sites les plus producteurs la mise en place de commandes systématiques avec plusieurs passages par semaine, si cela est nécessaire.

En 2022, l'éco-organisme a désigné la société Paprec (Nîmes et Pujaut) et la société Suez (Istres et Vendargues) pour le transport et le transit des D.E.A. Ces derniers sont acheminés en mélange ou après tri vers des centres de préparation spécifiques :

- pour le bois, pour la fabrication de panneaux de particules ;
- pour les rembourrés, vers des centres de valorisation CSR ;
- pour les matelas, les plastiques et la ferraille, vers des centres de recyclage matière.



### a.5 Le carton

La collecte des cartons progresse de 111% par rapport à 2010. En 2022, Sud Rhône Environnement a traité 1 520 t de cartons issus des déchèteries.

Entre 2021 et 2022, les cartons déposés en déchèterie ont diminué de 14,7 t et le syndicat ne traite plus de cartons déclarés comme professionnels. Il est souligné que cette diminution est la conséquence directe de détournement effectué par les collectivités adhérentes au profit de repreneurs locaux.

Les cartons de déchèteries sont confiés au groupe Paprec sur les sites de Coved Nîmes et Paprec Pujaut.



### a.6 Les gravats

Les gravats traités augmentent pour atteindre 12 839,64 t en 2022, et dépassent les tonnages de 2020 (12 761t). Le volume de gravats traités a progressé de 30% depuis 2010, passant de 99,1 kg/hab. à 1057 kg/hab.

En 2022, les gravats ont été valorisés (concassage) par la société Créavie à Générac (30).



### a.7 Le bois

Le tonnage de bois continue sa progression depuis 2010 (+ 37%) malgré une diminution de 7% entre 2021 et 2022. Il atteint 4029 t en 2022 contre 4 342t en 2021 en 2021 les 4 342 et redescend donc à 33 kg/hab. contre 36kg/hab. l'année précédente. Les apports des déchèteries sont traités par le groupe Paprec sur les sites de Coved à Nîmes et Delta Recyclage à Saint Martin de Crau.

Les bois sont broyés et déferrailés avant d'être valorisés dans des filières agréées.

### b. Les déchets dangereux

Depuis de nombreuses années, Sud Rhône Environnement encourage ses adhérents à séparer les déchets dangereux en déchèterie.

La réglementation, la création des Responsabilités Elargies des Producteurs (REP) et des éco-organismes afférents permettent la mise en œuvre de ces tris. La formation des gardiens au tri des déchets (par le syndicat ou les éco-organismes), la communication mise en place sur les déchèteries et les consignes de tri relayées par les gardiens de déchèterie aux usagers sont des vecteurs d'amélioration du tri. Le respect des consignes de tri des éco-organismes permet d'orienter des tonnages importants vers des filières adaptés sans coût de traitement pour le syndicat et ses adhérents.

Les campagnes de communication déployées à l'échelle nationale par les éco-organismes renforcent le message transmis par Sud Rhône Environnement et valorisent les gestes de tri des usagers.

**BOIS**

Avec **1 TONNE** de bois recyclés

On économise :  
1,5 m<sup>3</sup> de bois  
700 kg de charbon  
300 litres de foin  
et de l'énergie.

On fabrique :  
des panneaux de particules  
du combustible pour chaudières biomasse  
de l'amendement pour compost.

PAPREC GROUP #DeuxièmeVie

Les filières DEEE et DDS déployées sur l'ensemble des déchèteries sont suivies quotidiennement par le service de coordination du Syndicat. L'ensemble de ces tonnages captés grâce à cette approche permettent à la fois des économies et des recettes importantes pour les collectivités adhérentes. Cela permet également de renforcer l'attention des agents d'accueil sur ces flux et plus généralement sur la qualité des tris effectués en déchèterie.

### Évolution en kg/hab de déchets polluants en déchèteries

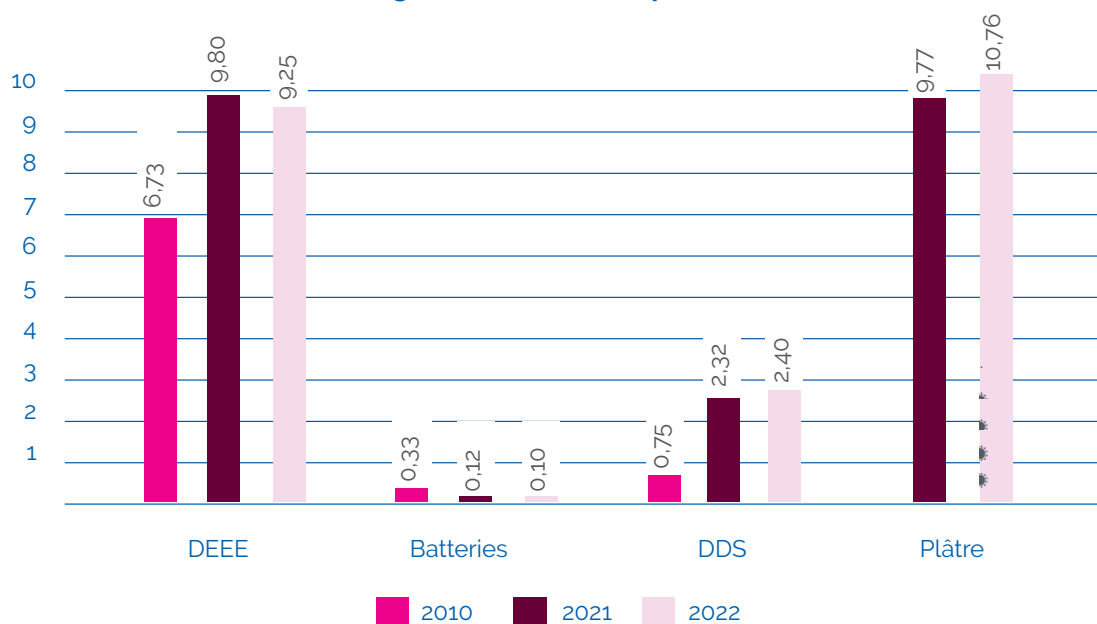

#### b.1 Les Déchets d'Équipements Électriques et Électroniques (D.E.E.E.)

Avec 9,30 kg/hab. de DEEE captés en déchèterie, le poids moyen collecté sur notre territoire est nettement supérieur à la moyenne nationale de 6,4kg/hab. collectés par les collectivités territoriales (données Ecosystem 2022). Le déploiement de collectes récurrentes, pilotées par les services de Sud Rhône Environnement, contribue directement à l'atteinte de ce niveau de performances. Le flux traité par Ecosystem permet de limiter les coûts de traitement de ces déchets et permet aux adhérents de percevoir des soutiens financiers.

Les performances peuvent être encore améliorées notamment par le tri systématique des déchets accessoires aux DEEE, qui jusqu'à présent suivent

rarement la filière tels que les composants, les sous-ensembles et les produits consommables faisant partie intégrante de l'équipement au moment de sa mise au rebut (mallette d'outillage vide, abat-jours, disjoncteurs, fusibles, prises électriques ...)



## chap 2 : traitement des déchets ménagers >>

### Les DEEE ménagers que vous confiez à ecosystem sont acheminés vers :



**Gros électroménager hors froid chez :**  
EPUR MEDITERRANEE (13)



**Écrans chez :**  
SIBUET (38)



**Gros électroménager froid chez :**  
PURFER (13)  
SUEZ RV DEEE (69)



**Écrans plats chez :**  
SIBUET (38)



**Petits appareils en mélange chez :**  
TRIADE ELECTRONIQUE (13)



**Lampes chez :**  
LUMIVER (59)  
INDAVER (BE)  
ARTEMISE (10)  
TREE (IT)

#### b.2 Les batteries

En 2022, 12,73 t de batteries ont été traitées. Ce flux ne cesse de diminuer. 14 tonnes étaient traitées en 2021 et 33 t était recyclées en 2010, soit une baisse de captage de 61%.

Depuis de nombreuses années, Sud Rhône Environnement rappelle aux collectivités l'intérêt financier de sécuriser ce flux.

Cependant, malgré toutes les alertes faites par le syndicat, auprès des collectivités et des gardiens lors des audits, les détournements persistent. Les batteries collectées en déchèterie sont traitées par la société GDE de Aubord (30).





## Évolution des tonnages DDS en déchèteries

### b.3 Les Déchets Diffus Spécifiques (D.D.S.)

Les Déchets Diffus Spécifiques sont, selon leur nature, traités via des opérateurs différents :

- Les déchets diffus ménagers faisant partis de la REP par l'éco-organisme EcoDDS ;
- Les déchets diffus hors REP par la société TRIADIS basée à Villeneuve-les-Béziers (34) ;
- Les huiles de moteurs et les petits apports d'amiante sont traités par Chimirec Socodeli à Beaucaire (30),
- les huiles alimentaires sont traités par la société QUATRA

Le volume global de Déchets Diffus Spécifique avec 2,40 kg/hab. de traités en 2022 contre 2,32 kg/hab. en 2021 augmente de 3,5%. Pour cette filière particulièrement complexe, Sud Rhône Environnement accompagne et forme les gardiens de déchèterie : mise à jour régulière des affichages dans les locaux D.D.S. des collectivités, veille technique auprès de chaque déchèterie, multiplication des formations en salle et sur le terrain. Ce sont autant d'actions visant à orienter les déchets concernés vers la filière REP et à réduire ainsi le coût de traitement pour la collectivité.

### b.4 Le plâtre

En 2022, le tonnage de plâtre traité augmente de 129 tonnes par rapport à 2021 et porte le volume de plâtre valorisé à plus de 1 307 t, soit 10,76 kg /hab.

Le plâtre est massifié par la société Nicollin basée à Nîmes (30) qui le recycle, en fonction de la qualité reçue, via les sociétés Siniat (Carpentras) ou Recygyipse (Lesignan).

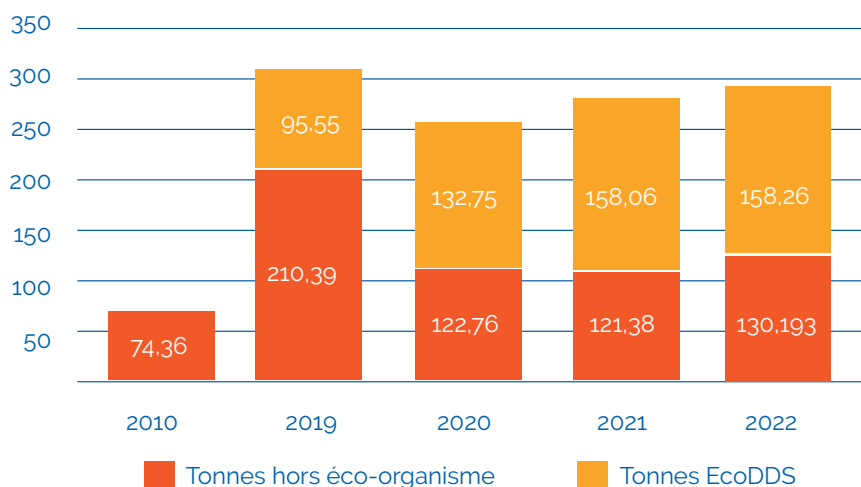

La filière DDS nécessite un réel engagement de la part des agents de déchèterie qui sont le maillon indispensable à une bonne gestion des déchets. Les économies réalisées grâce aux bonnes pratiques doivent être valorisées et encouragées afin de permettre une montée en compétences des agents volontaires.

Dans le cadre des déchets affiliés à la R.E.P., la collecte et le traitement des déchets sont entièrement pris en charge par l'éco-organisme. Pour les autres D.D.S., les frais engendrés sont refacturés aux collectivités. La reconnaissance des produits est indispensable pour orienter le plus de déchets possibles vers la filière REP.

En 2022, la part des déchets dangereux confiés à EcoDDS atteint désormais 55,3 % des tonnages captés en déchèteries, contre 56,6 % en 2021.

L'implication des gardiens de déchèterie dans le tri des D.D.S. a un réel impact financier sur le traitement de ce type de déchets, notamment grâce à la prise en charge par l'éco-organisme. L'élargissement du périmètre de déchets pris en charge par EcoDDS, en 2021, et l'accompagnement réalisé par le syndicat ont permis cette évolution positive.



## chap 2 : traitement des déchets ménagers >>

### 3. Le Res.T.E.

Entre 2010 et 2022, le tonnage de Res.T.E. augmente de 19 %, soit une hausse de 5 634 t. Sur cette même période, la population du syndicat augmente de 22 %. En 2022, 35 627 t de Res.T.E. (Résidus des Tris Effectués, les ordures ménagères) ont été traitées par Sud Rhône Environnement, de la façon suivante :

- 32 079 t traitées en enfouissement sur le site de Sarpi Véolia à Bellegarde (30)
- 2 573 t traités par incinération sur le site de Novergie à Vedène (84)
- 975t traités par incinération sur le site d'Evolia à Nîmes (30)

#### Évolution du tonnage de ResTE

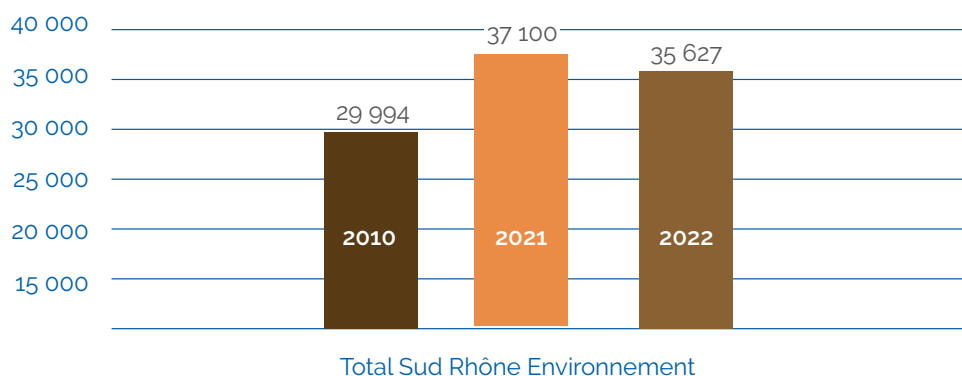

#### Production de ResTE (en tonnes)

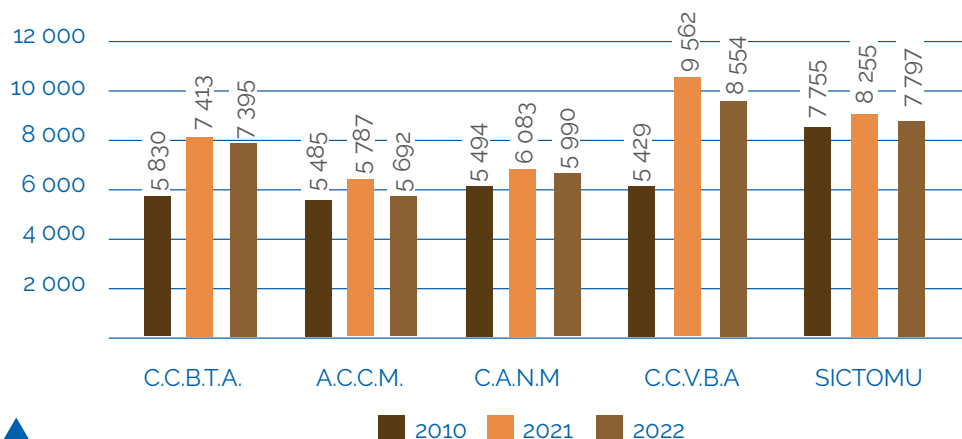

Les tonnages traités entre 2021 et 2022 diminuent de 4 %. La production de Res.T.E. par habitant diminue également de 2,64 % par rapport à 2010. Cette évolution est réelle pour tous les adhérents du Syndicat.

Pour chaque territoire, entre 2021 et 2022, nous enregistrons les réductions suivantes :

- CCVBA (-36.19kg/hab.),
- ACCM (-17.37kg/hab.),
- SICTOMU (-7.21kg/hab.),
- CANM (-5.28kg/hab.)
- CCBTA (-5.22kg/hab.)

▲  
En 2022, les habitants de Sud Rhône Environnement jettent, en moyenne 293,21 kg/hab..

#### Production de ResTE (en kg/hab)

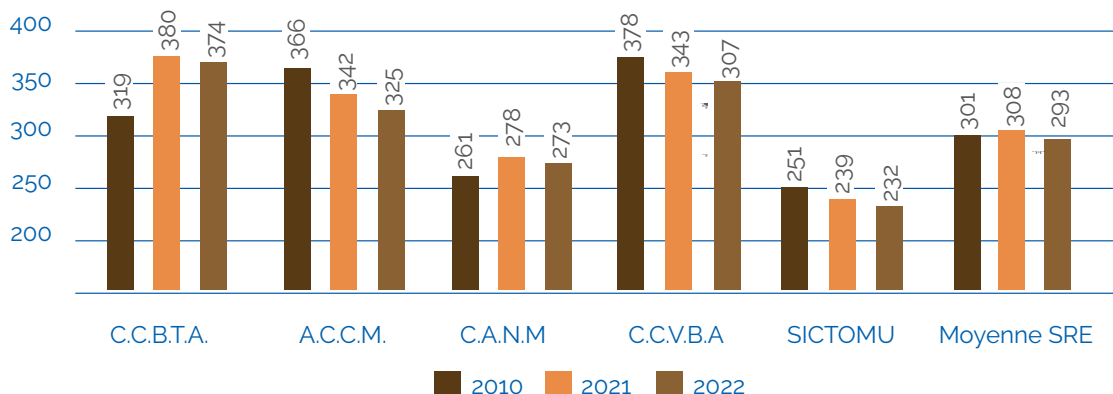

Cependant au regard de la population, les déchets produits présentent des résultats plus tranchés à la vue des 12 dernières années :

- C.C.V.B.A. - 70,64 kg/hab.
- A.C.C.M. - 41,84kg/hab.
- SICTOMU - 18,61 kg/hab.
- C.A.N.M. + 12,36 kg/hab.
- C.C.B.T.A. + 55,03 kg/hab.

A l'échelle du syndicat, le SICTOMU et Nîmes Métropole sont les territoires les moins générateurs de Res.T.E. depuis 12 ans. En 2022, leur production par rapport à la moyenne du syndicat est respectivement inférieure de 61kg/hab. et 20 kg/hab.

Les territoires les plus producteurs présentent quant à eux des écarts très disparates par rapport à la moyenne syndicat CCVBA +14 kg/hab., ACCM +31 kg/hab. et CCBTA +81 kg/hab.

valorisation globale à l'échelle du Syndicat. La Loi de Transition Énergétique pour la Croissance Verte vise un taux de valorisation matière des Déchets Non Dangereux Non Inertes à hauteur de 60 % à l'horizon 2025.

En 2022, le taux de valorisation matière (recyclage et compostage) pour Sud Rhône Environnement est de 49,43% et le taux de valorisation globale (valorisation matière et énergétique) atteint quant à lui 55,95%.

Ces taux progressent à nouveau mais restent inférieur à ceux connus avant l'arrêt de la valorisation des ordures ménagères par BSR. Face à ce constat, afin de retrouver la tendance ascendante du taux de

Les différentes mesures, mises en œuvre par les collectivités, impactent la production d'ordures ménagères.

Parmi les actions montrant des effets de réduction des ordures ménagères, il peut être présenté, entre autres :

- La mise en place de bac de collecte individuel et la réduction des fréquences de collecte des ordures ménagères.

- Les composteurs individuels accompagnés d'un suivi technique et pratique (détails des déchets acceptés, solutions en cas de nuisance...)

- Les dispositifs incitatifs et spécifiques pour les déchets professionnels assimilés aux ordures ménagères (collecte des cartons et des emballages recyclables, redevance spéciale strictement suivie...)

### C. Taux global de valorisation

Le décret fixant les indicateurs obligatoires du présent rapport impose l'évaluation du taux de

#### Évolution du taux de valorisation

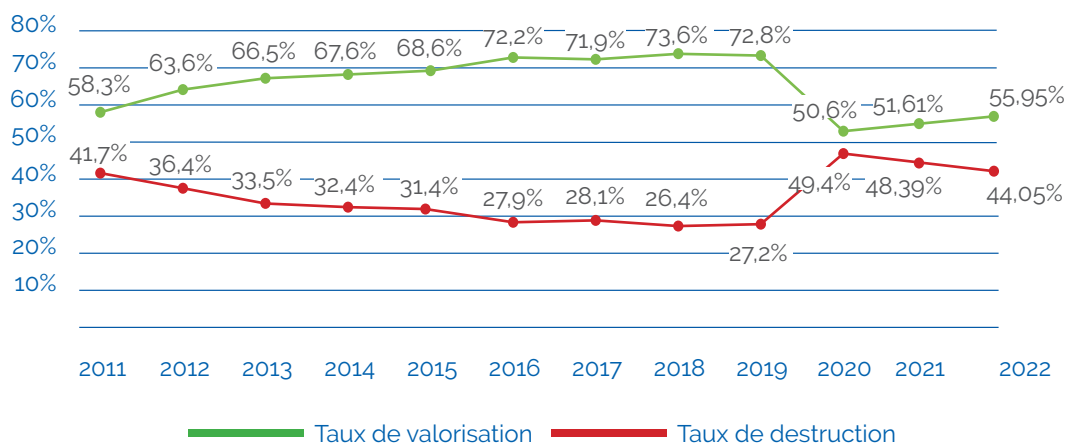

valorisation des déchets, Sud Rhône Environnement déploie des actions telles que :

- L'intégration accrue des messages de prévention des déchets dans les supports de communication ;
- Le déploiement d'actions de communication visant à améliorer les performances et la qualité des tris (emballages, verre, papier, apports en déchèterie) ;
- L'accompagnement des collectivités

dans leur démarche visant à réduire la part de biodéchets présents dans les ordures ménagères ;

- La recherche et la mise en place de système de valorisation énergétique des ordures ménagères.

La liquidation judiciaire du centre de valorisation des ordures ménagères a fortement impacté le taux de valorisation enregistré sur le territoire du syndicat.

## chap 2 : traitement des déchets ménagers >>

A la suite de cette « épreuve », il est important que les collectivités restent engagées et solidaires dans les efforts menés et les projets émergents.

Les usagers- citoyens, sont les premiers acteurs dans la valorisation des déchets, les efforts de tri à la maison et le respect des jours et heures de collecte sont le 1er pas vers une collecte respectueuse de l'environnement.

Les équipes de collectes sont le deuxième pilier d'un tri performant. Les ripeurs ont en charge de collecter séparément les ordures ménagères et les emballages recyclables. Il leur appartient d'être vigilant pour ne pas collecter « les flux de déchèterie » présentés aux abords des bacs de collecte. Ces déchets étant pris en charge par les services de propreté.

Les élus, quant à eux, doivent être conscients de leur rôle primordial et doivent s'évertuer à tenir un discours ferme en rappelant à leurs administrés la nécessité de respecter les jours et heures de collecte et les consignes de tri.

La propreté des communes nécessite la responsabilisation des usagers.

Les citoyens et les services de collecte et dtraitement doivent s'unir pour atteindre un objectif commun, limiter la quantité d'ordures ménagères enfouie.

Notre société évolue et les citoyens s'emparent, de plus en plus, des problématiques liées à l'environnement et à la gestion des déchets. Il est nécessaire de faire évoluer l'ensemble des mentalités.



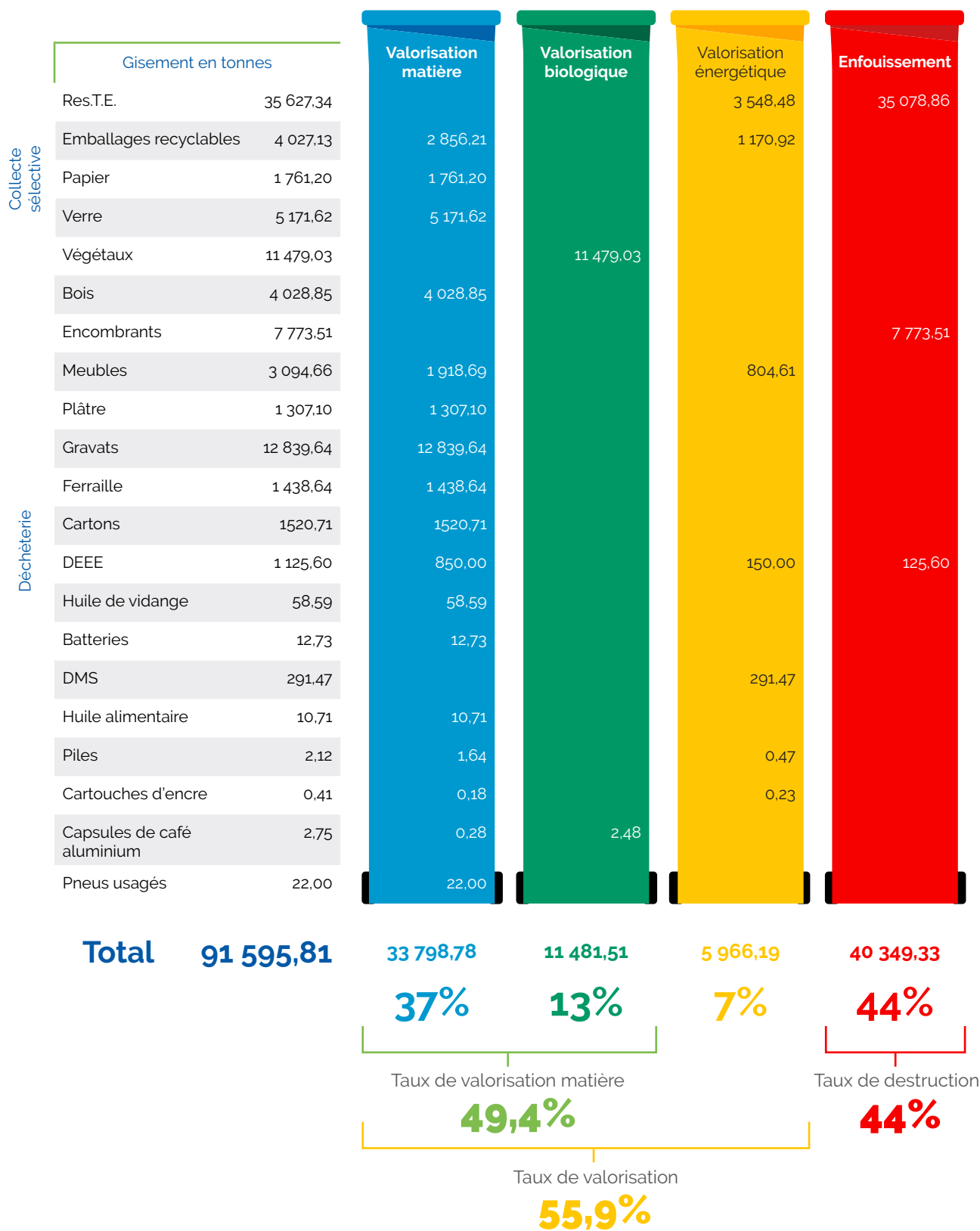

## chap 2 : traitement des déchets ménagers >>

### D. Évolution des quantités de déchets non dangereux non inertes admis en installation de stockage

La loi de transition énergétique pour la croissance verte prévoit une diminution de l'enfouissement des déchets non dangereux -50 % à l'horizon 2025 au profit de la valorisation.

En dépit des efforts déployés sur le territoire depuis des années, la fermeture du centre de valorisation des déchets et la saturation des sites d'incinération

autour de notre territoire, voient l'enfouissement s'enlever.

Le syndicat et l'ensemble de ses adhérents doivent travailler d'urgence ensemble afin de réduire l'enfouissement des ordures ménagères en séparant par exemple des ordures ménagères résiduelles les biodéchets et les déchets professionnels assimilés.

### Évolution de l'enfouissement depuis 2010

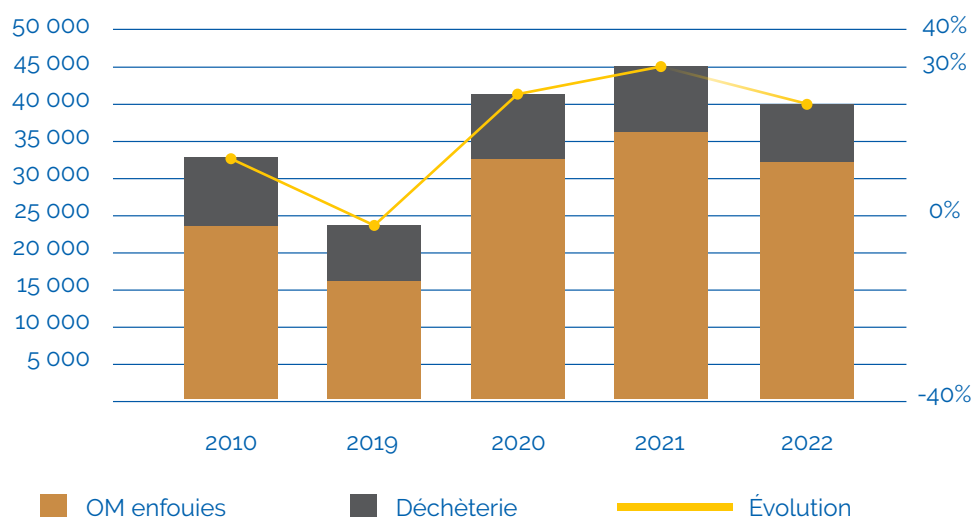

## << chap. 3 : indicateurs financiers

### A. Modalités d'exploitation

Pour exercer sa compétence traitement des déchets ménagers, Sud Rhône Environnement s'appuie sur plusieurs prestataires privés au travers de différents marchés publics. Le tableau ci-après présente les prestations majeures de l'exercice 2022.

| Nature de la prestation                | Entreprise                                   | Montant T.T.C. 2022    |
|--|--|------------------------|
| Transfert et transport hors déchèterie | Pasini SAS                                   | 138 826,00 €           |
|  | Gentes                                       | 391 330,92 €           |
|  | Suez   | 439 472,42 €           |
|  | <b>sous total</b>                            | <b>969 629,34 €</b>    |
| Traitement de la collecte sélective    | Paprec Méditerranée                          | 953 473,00 €           |
| Évacuation des déchèteries             | Pasini SAS                                   | 967 422,08 €           |
|  | Nicollin (plâtre)                            | 160 294,41 €           |
|  | Coved (cartons et papiers)                   | 92 804,00 €            |
|  | Paprec Méditerranée (carton, papier et bois) | 387 795,00 €           |
|  | Sévia et SMV (pneus)                         | 10 338,94 €            |
|  | Suez (encombrants)                           | 1 276 985,00 €         |
|  | Triadis (DDS)                                | 310 851,48 €           |
|  | Chimirec                                     | 4 139,51 €             |
|  | Créavie (gravats)                            | 102 932,00 €           |
|  | SOTRECO (végétaux)                           | 83 136,00 €            |
|  | Sede Environnement (végétaux)                | 324 815,00 €           |
|  | Sud Broyage Recyclage (végétaux)             | 152 264,00 €           |
|  | <b>sous total</b>                            | <b>2 906 355,34 €</b>  |
| Traitement du Res.T.E.                 | Evolia                                       | 25 184,87 €            |
|  | Suez   | 6 703 743,00 €         |
|  | <b>sous total</b>                            | <b>6 728 927,87 €</b>  |
|  | <b>TOTAL</b>                                 | <b>12 525 807,63 €</b> |



## chap 3 : indicateurs financiers >>

### B. Marchés en cours

Le tableau suivant présente les marchés en cours en 2022 liés au traitement des déchets ménagers :

| Référence du marché                         | Titulaire        | Objet du marché  | Début      | Fin  | Reconduction   |
|---|------------------|--|------------|--|--|
| <b>Assurances</b>                           |                  |  |            |  |  |
| 2018-091                                    | SMACL            | Dommmage aux biens   |            |  |  |
|   | SMACL            | Responsabilité civile  |            |  |  |
|   | GROUPAMA         | Flotte automobile (soldé au 31/12/2021 et remplacé par un contrat Gan assurances avec démarrage au 01/01/22) | 01/01/2019 | 31/12/2022   | 4 ans  |
| 2018-093                                    | TAM              | Fournitures de bennes pour déchèterie  | 14/12/2018 | 14/12/2021   | 3 ans  |
| Groupement                                  | ONYX             | Regroupement transfert et valorisation du plâtre   | 01/07/2018 | 30/06/2019   | 1 an + reconduction tacite 3 ans maxi soit 30/06/2022          |
| 2019-095                                    | VALDECH          | AMO Contrôle DSP   | 01/05/2019 | 31/04/2021   | 2 ans + 2 reconduction possible de 1 an                        |
| 2019-097                                    | VALDECH          | AMO Renouvellement DSP   | 12/11/2019 | Clôture jusqu'à un an après la mise en service du contrat d'exploitation |  |
| <b>Traitement des déchets de déchèterie</b> |                  |  |            |  |  |
| 2019-098                                    | DELTA RECYCLAGE  | Recyclage ou valorisation du bois  |            |  |  |
|   | AUBORD RECYCLAGE | Préparation, recyclage et traitement des ferrailles  |            |  |  |
|   | CREAVIE          | Réutilisation des gravats  |            |  |  |
|   | SUEZ             | Traitement/valorisation des encombrants  |            |  |  |
|   | GDE              | Transport et valorisation des batteries usagées  | 01/01/2020 | 31/12/2022   | 2 ans ferme + 2 reconductions tacite de 1 an (soit 31/12/2024) |
|   | TRIADIS SERVICES | Transport et traitement/valorisation des DDS   |            |  |  |
|   | CHIMIREC         | Transport et traitement de l'amiante liée  |            |  |  |
|   | CHIMIREC         | Transport et valorisation des huiles alimentaires  |            |  |  |

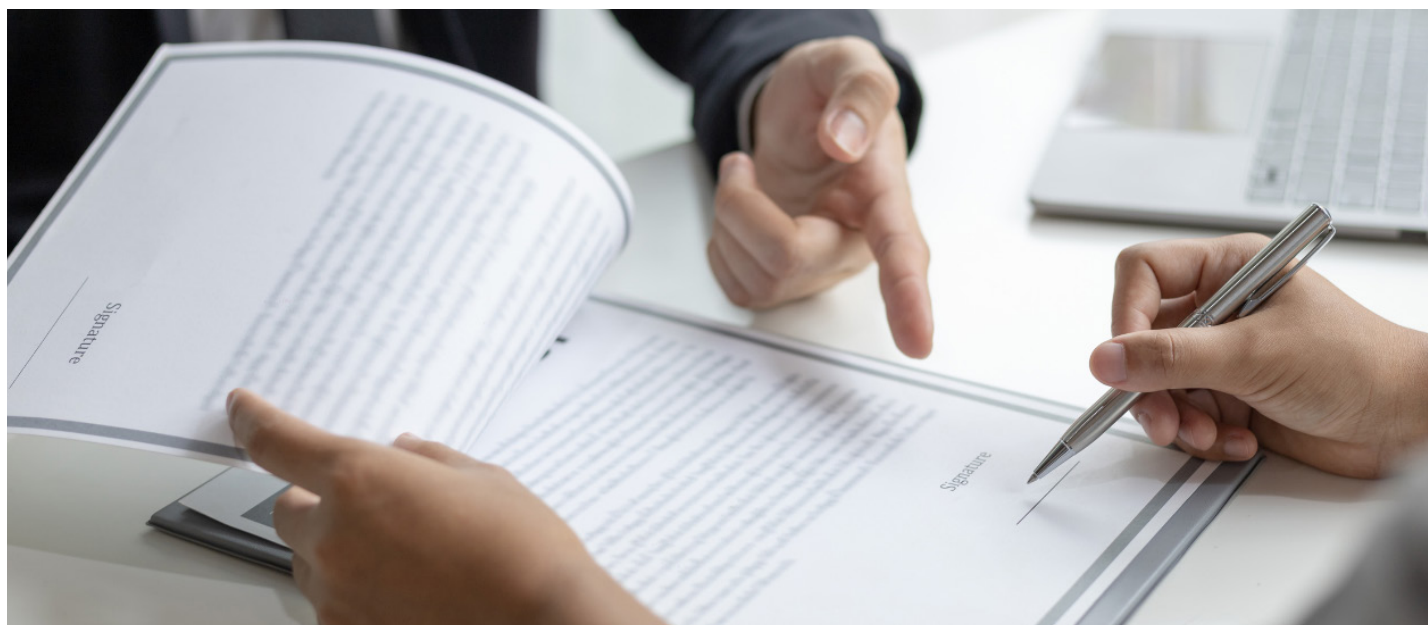



| Référence du marché   | Titulaire   | Objet du marché   | Début      | Fin        | Reconduction  |
|---|---|---|------------|------------|---|
| <b>Évacuation des bennes de déchèteries</b>   |   |   |            |            |   |
| 2020-099  | PASINI  | Secteur ACCM CCBTA<br>SICTOMU<br>CANM<br>CCVBA  | 01/08/2020 | 31/07/2022 | 2 ans ferme<br>+ 2 reconductions tacites de 1 an<br>(soit 31/07/2024)                                       |
| <b>Tri et conditionnement des emballages recyclables, traitement et valorisations des papiers issus des collectes séparatives, traitement et valorisation des apports de cartons de déchèteries</b> |   |   |            |            |   |
| 2020-100  | PAPREC MÉDITERRANÉE<br>PAPREC Méditerranée /<br>COVED | Emballages<br>Papiers<br>Cartons  | 01/09/2020 | 31/08/2023 | 3 ans ferme +1 reconduction<br>tacite de 1 an soit jusqu'au<br>31/08/2024                                   |
| 2020-101  | SBR<br>SEDE ENVIRONNEMENT                             | Traitement et valorisation des<br>végétaux : Secteur Gard<br>Traitement et valorisation des<br>végétaux : secteur Bouches du Rhône                                | 01/10/2020 | 31/03/2023 | 6 mois ferme reconductible<br>tacitement par tranche de 6<br>mois jusqu' à 3 ans ferme (soit<br>31/09/2023) |
| 2020-103  | SUEZ RV MÉDITERRANÉE                                  | Traitement des OM - CANM<br>Traitement des OM- SICTOMU<br>Traitement des OM-CCVBA<br>Traitement des OM- ACCM<br>Traitement des OM- CCBTA                          | 01/10/2020 | 31/03/2021 | 6 mois fermes reconductible par<br>tranche de 6 mois à 3 ans ferme<br>(soit 31/09/2023)                     |
| 2020-104  | SILIM ENVIRONNEMENT                                   | Transfert des OM et CS  | 01/07/2020 | 31/12/2020 | 6 mois + 2 x 2 mois<br>10 mois maxi   |
| 2020-105  | SVI   | Réparations de bennes et de caissons  | 30/07/2020 | 29/07/2021 | 1 an ferme  |
| 2020-107  | PASINI  | Évacuation des déchets ménagers<br>depuis un centre de transfert OM<br>Évacuation des déchets ménagers<br>depuis un centre de transfert CS Papier<br>carton verre | 01/02/2021 | 31/12/2023 | 2 ans ferme<br>Reconductible 2 fois 1 an<br>soit 4 ans max  |
| 2020-108  | SUEZ  | Gestion d'un quai de transfert et de<br>transport de déchets non dangereux  | 08/03/2021 | 07/03/2023 | 2 ans ferme<br>Reconductible 2 fois 1 an  |
| 2021-109  | KINGSPAN LIGHT+AIR                                    | Mise en conformité du système de<br>désenfumage   | 26/07/2021 | 25/07/2022 | 1 an  |
| 2021-110  | Imprimerie CHAMPAGNAC                                 | Supports de communication<br>Lot 1 : papier   | 01/07/2021 | 30/06/2022 | 1 an<br>Reconduction jusqu'à 3 ans max  |
| 2022-111  | NICOLLIN LANGUEDOC<br>ROUSSILLON                      | Regroupement, transfert et valorisation<br>des déchets de plâtre des déchèteries  | 01/07/2023 | 30/06/2023 | 1 an ferme<br>+ 2 fois 1 an   |
| 2022-112  | SMV   | Traitement des pneumatiques usages  | 05/10/2022 | 04/10/2025 | 3 ans ferme   |

## chap 3 : indicateurs financiers >>

### C. Mode de financement

Pour assurer son fonctionnement, le syndicat fait appel à différentes ressources financières dont la majeure partie provient des collectivités membres.

#### 1. Taxe ou redevance des ordures ménagères

Sud Rhône Environnement est un syndicat mixte de traitement des déchets ménagers sans fiscalité propre. Cela signifie que le syndicat ne perçoit pas de redevance ou de taxe d'enlèvement des ordures ménagères et qu'il facture ses prestations aux collectivités adhérentes.

À ce jour, sur le territoire, aucune collectivité n'a mis en place de mode de financement incitatif auprès des habitants. De plus, aucune collecte d'ordures ménagères dédiée aux seuls déchets professionnels n'est en place.

#### 2. Part par habitant

Annuellement, les collectivités versent à Sud Rhône Environnement une cotisation par habitant permettant de couvrir une partie des frais administratifs et de personnel de la structure.

La participation annuelle pour chaque collectivité est calculée sur la base de la population INSEE au 1er janvier de l'année.

En 2022, la participation par habitant est maintenue à 6,00 € par habitant comme en 2021. La majorité des soutiens et reventes provenant des déchets est désormais reversée aux adhérents.

Cette cotisation par habitant intègre :

- Les coûts liés au bâtiment administratif (loyers, eau, énergie, téléphonie, nettoyage des locaux)
- Les coûts liés au fonctionnement administratif (assurances, frais de déplacement, véhicules, fournitures, affranchissement, frais d'étude et d'avocats, ...)
- Les coûts liés aux actions menées par SRE (frais de déplacement, véhicules, vêtement de travail, impressions, ...)
- Les salaires des agents et les indemnités des élus ;
- Les amortissements et les dettes.

| Dépenses  |                       | Recettes   |                    |
|---|-----------------------|--|--------------------|
| Nature  | Montant               | Nature   | Montant            |
| <b>Bâtiment administratif</b><br>(eau, électricité, affranchissement, téléphone, nettoyage locaux, locations...)  | 6 948,49 €            |  |                    |
| <b>Fonctionnement divers</b><br>(fournitures, locations diverses, frais divers, maintenance diverse, cotisations et redevances, assurances, véhicules, déplacements, annonces, impressions, indemnité comptable, dette et frais financier, amortissements, EPCI, gestion administrative QDT Beaucaire...) | 989 080,48 €          | <b>Fonctionnement divers</b><br>(rabais, location de bennes / caisson, soutiens à la communication et à la sécurisation des flux, amortissements de subvention...) | 343 176,86 €       |
| <b>Dépenses non courantes</b><br>(études et honoraires + frais contentieux)   | 44 785,14€            | <b>Fonctionnement institution</b><br>(aides emplois d'avenir)  |                    |
| <b>Fonctionnement institution</b><br>(masse salariale et frais des élus)  | 527 804,90€           |  |                    |
| <b>Fonctionnement du syndicat : investissement</b>  | 206 100,37 €          | <b>Fonctionnement du syndicat : investissement</b>   | 197 369,57 €       |
|   |                       | <b>FCTVA (10222)</b>   | 10 709,57 € €      |
| <b>TOTAL</b>  | <b>1 774 719,38 €</b> | <b>TOTAL</b>   | <b>540 546,43€</b> |

**Différence**

**1 234 172,95**

**Part /hab. théorique**

**10,16 €**

**Part /hab. réelle**

**6,00 € 729 060,00 €**

**Delta**

**505 112,95 €**

### 3. Coût du traitement

En 2022, le coût de traitement des déchets facturé à Sud Rhône Environnement est modulé en fonction de la nature des déchets. Ainsi, les coûts facturés à Sud Rhône Environnement et les coûts facturés aux adhérents peuvent présenter des différences. Les modulations et mutualisations mises en place répondent à différentes délibérations issues du Comité Syndical.

Après plusieurs années de modulations des prix facturés aux collectivités, les adhérents de Sud

Rhône Environnement ont souhaité davantage de transparence et de compréhension des coûts facturés par le syndicat.

Aussi, conformément à la délibération D22.014 du 30 Mars 2022, « pour l'année 2022, les tarifs de traitement des déchets sont ceux facturés réellement à Sud Rhône Environnement ».

En 2022, les coûts de traitement payés par Sud Rhône Environnement et refacturés aux collectivités adhérentes étaient :

| Nature                                   | Coût unitaire € HT/t   | TGAP                                       | Taux de TVA |
|--|--|--|-------------|
| <b>Traitement des OM Suez</b>            | Enfouissement – Bellegarde :<br>117,57 € au 01/01/2022<br>119,92 € au 01/04/2022<br>122,31€ au 1/10/2022<br>Incinération – Vedène :<br>126,00 € au 01/01/2022<br>126,99€ au 01/04/2022 | + 45,00 € de TGAP<br><br>+ 18,00 € de TGAP | 10%         |
| <b>Traitement des OM Evolia</b>          | 138,00 €   | + 11,00 € de TGAP                          | 10%         |
| <b>Tri des Emballages Paprec Valréna</b> | Collecte sélective entrante : 182,58€ puis 186,23€<br>Refus de tri : 127,50€ puis 130,05€  |  | 5.5%        |
| <b>Traitement des papiers</b>            | 30,60 € et déclassement 51,00€<br>Puis au 01/09/2022<br>31,21€ et déclassement 52,02€  |  | 5.5%        |
| <b>Traitement des cartons</b>            | 30,60 € et déclassement 71,40 €<br>Puis au 01/09/2022<br>31,21€ et déclassement 72,83 €  |  | 5.5%        |
| <b>Traitement des végétaux</b>           | <b>Sede Environnement : 36€ puis 40,03€</b><br><b>SBR : 45 € puis 50,04€</b><br><br><i>Soit un prix moyen de 40,50€/t puis 45,04€/t</i>  |  | 5.5%        |
| <b>Encombrants</b>                       | 154,72 € dont 45 € TGAP  | 37,00€ de TGAP                             | 10%         |
| <b>Bois</b>                              | 80,77€   |  | 5,5%        |
| <b>Plâtre</b>                            | 100,62€ puis 115,00€ au 01/07/2022   |  | 5,5%        |
| <b>Gravats</b>                           | 7,39€  |  | 5,5%        |
| <b>D.D.S. (prix moyen)</b>               | 868,92€  |  | 10%         |

La cotisation par habitant intègre l'ensemble des frais administratifs de la structure. En revanche, les recettes (soutiens et revente matériaux) sont intégralement reversées aux collectivités.

## chap 3 : indicateurs financiers >>

### Modulation des prix facturés

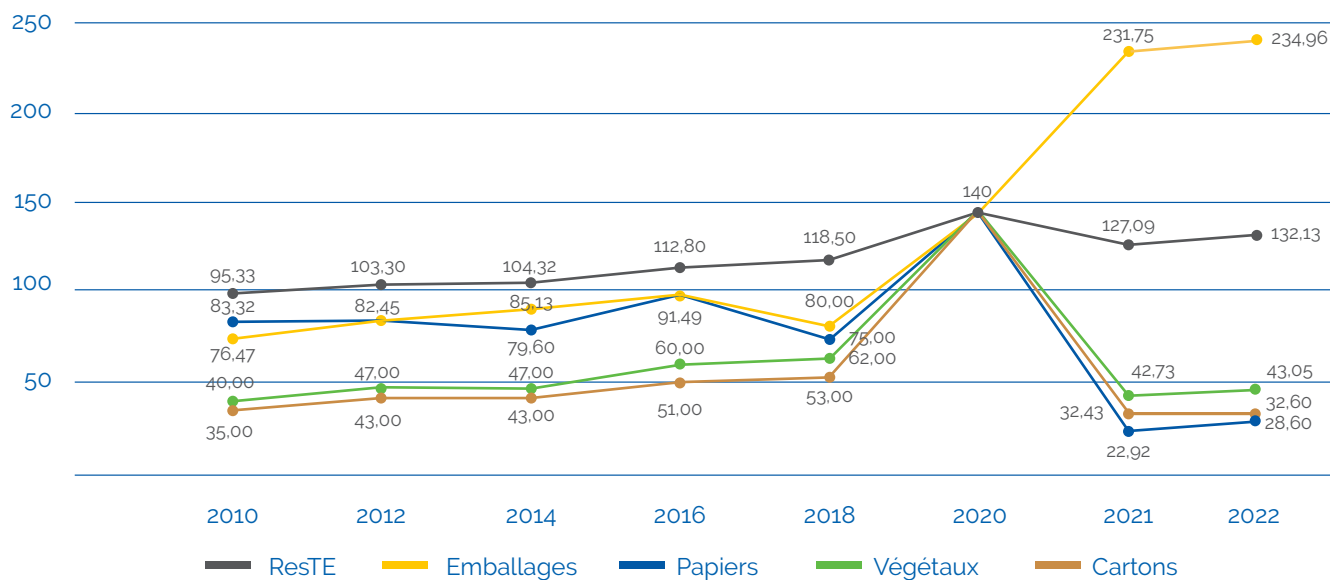

#### 4. Coûts mutualisés des transports

Afin de tenir compte de la solidarité naturelle liée à un syndicat, ainsi que de l'éloignement de certains exutoires par rapport aux lieux de production, dès l'origine de Sud Rhône Environnement, il a été institué une mutualisation des coûts de transport :

- Des déchèteries ;
- Du quai de transfert d'Argilliers (pour le Res.T.E. du SICTOMU).

Le coût de transport des ordures ménagères refacturé aux collectivités est de 2,29€ TTC/t. Ce coût ne tient pas compte des frais liés au transfert des ordures ménagères déposées sur le quai de transfert de Beaucaire, avec ces coûts supplémentaires, le transport de ce flux a coûté au syndicat 21,69 € TTC / t en 2022.

D'autre part, pour le territoire du SICTOMU, Sud Rhône Environnement prend en charge le transport des emballages ménagers au travers de la participation payée par habitant.

L'évacuation des autres déchets (verre, papier, cartons pro), depuis le quai de transfert d'Argilliers, est, quant à elle, intégralement refacturée au SICTOMU.

Les frais facturés par la société Suez pour le quai de transfert de Beaucaire (transfert et transport des OM et de la CS) ne sont pas refacturés aux collectivités adhérentes.

Dans l'esprit de mutualisation des moyens, une facturation mensuelle à l'unité pour la mise à disposition est appliquée pour :

- Les bennes de déchèterie de 10 m<sup>3</sup> de 40,00€ HT à l'unité,
- Les bennes de déchèterie de 30 m<sup>3</sup> de 50,00€ HT à l'unité,
- Les caissons à compaction à 95,10 € HT à l'unité.

Cette facturation est uniquement appliquée sur les bennes et caissons nécessaires au fonctionnement des sites en excluant le matériel de « rotation ». Le coût de location ne couvrant pas l'intégralité des frais, le reste à charge des coûts d'entretien et d'amortissement est répercuté sur la cotisation par habitant.

#### 5. Recettes externes

Les recettes externes sont principalement assurées par la vente des matériaux valorisables et les soutiens financiers des différents éco-organismes. En 2019, différentes délibérations redéfinissent le reversement et la répartition des recettes à ses adhérents :

**- Versement de l'intégralité des recettes issues des ventes de matériaux aux collectivités adhérentes, au prorata des tonnages.**

**- Concernant les soutiens Eco-mobilier à partir de 2019 sur les soutiens 2018 :**

« Soutien communication » : au profit exclusif de Sud Rhône Environnement qui assure cette mission pour l'ensemble des collectivités membres ;

« Soutien DEA collectés non séparément » ou « Soutien DEA collectés séparément » : au profit des collectivités propriétaires des déchèteries (Soutien forfaitaire + soutien variable) au prorata des tonnages.

Il est admis que le solde est reversé à l'exercice N + 1 lors du liquidatif de l'exercice N ou dès que Sud Rhône Environnement reçoit effectivement les soutiens.

**- Concernant la répartition des soutiens EcoDDS, de la manière suivante à partir de 2019 sur les soutiens de l'année n-1**

« Soutien à l'information et à la communication » : au profit exclusif de Sud Rhône Environnement qui assure cette mission pour l'ensemble des collectivités membres ;

« Soutien financier (fixe + variable) » : au profit des collectivités propriétaires des déchèteries au prorata du tonnage. Ce soutien est reversé aux collectivités propriétaires des déchèteries de façon annuelle, après réception des fonds.

**- Concernant la répartition des soutiens OCAD3E, à partir de 2019 sur les soutiens 2018 :**

« Soutien à la sécurisation du gisement » : au profit exclusif de Sud Rhône Environnement pour la commande du matériel nécessaire (peinture de marquage, pochoir, etc.) ;

« Soutien à la communication » : au profit exclusif de Sud Rhône Environnement qui assure cette mission pour l'ensemble des collectivités membres ;

« Soutien financier » : au profit des collectivités propriétaires des déchèteries au prorata des tonnages. Ce soutien est reversé aux collectivités propriétaires des déchèteries de façon trimestrielle, après réception des fonds.

**- Concernant la répartition des soutiens CITEO**, la répartition se fait de la manière suivante :

« Soutiens à la collecte sélective et au tri » (soutiens sur tonnages selon matériaux) : 80 % versés aux adhérents (au prorata des tonnages CS entrants) ; 20% versés à Ecoval30 (conformément à l'avenant n°2 du contrat de D.S.P). À la suite de la liquidation judiciaire du délégataire, la délibération D20.795 du 10 Novembre 2020 a acté que le syndicat conserve les soutiens destinés à Ecoval30 afin d'alimenter une réserve financière, nommée Provision pour risques, cette réserve pourra être utilisée dans le cadre du litige judiciaire entre Sud Rhône Environnement et son ancien délégataire.

**- Soutiens à la performance du recyclage (majoration selon le taux moyen de recyclage) - 100 % adhérents de Sud Rhône Environnement (au prorata des tonnages CS entrants).**

**- Soutiens à l'action de sensibilisation (communication + conseillers du tri) - 100 % Sud Rhône Environnement.**

**- Rémunérations autres valorisations** (soutiens sur OMR (alu acier sortie du compost, cartons compostés dans OM)) - 100 % adhérents de Sud Rhône Environnement (au prorata des tonnages OM entrants).

**- Soutiens à la connaissance des coûts** (si déclaration des coûts auprès de Citéo d'au moins 50% de la population alors 6.000 €/EPCI déclarantes + part variable). Part variable : Sud Rhône Environnement ; Part forfaitaire : 6.000 € / EPCI ayant fait la déclaration de connaissance des coûts.

**- Soutiens de transition : 3 critères à atteindre :**

1. Maintien des performances par rapport à 2016 : 1/3 ; 100 % adhérents de Sud Rhône Environnement (au prorata des tonnages CS entrants) ;
2. Plan d'action : 1/3 : 100 % adhérents de Sud Rhône Environnement (au prorata des tonnages CS entrants) ;
3. Contrat d'objectif pour passage en ECT avant 2022 : 1/3) : 100 % Sud Rhône Environnement.

Les soutiens à la collecte sélective sont reversés aux collectivités trimestriellement. Les autres soutiens sont reversés après réception des fonds lors du liquidatif en N+1.

## chap 3 : indicateurs financiers >>

### a. Les ventes de matériaux

Les ventes des matériaux sont soumises à des variations conjoncturelles mensuelles qui impactent parfois fortement les recettes attendues.

| Nature   | Repreneur        | Montant Perçu         | €/t<br>Moyenne 2021 | €/t<br>Moyenne 2022 |
|--|------------------|-----------------------|---------------------|---------------------|
| Cartons de déchèteries                             | Paprec           | 226 079,18 €          | 113,00€             | 87,96€              |
| Papiers  |                  | 130 824,43 €          | 73,04€              | 127,36€             |
| Cartons  |                  |                       | 124,66€             | 101,38€             |
| Briques alimentaires                               |                  |                       | 10,00€              | 10,00€              |
| Bouteilles plastiques (PET clair)                  | Paprec           |                       | 413,04€             | 636,42€             |
| Bouteilles plastiques (PET foncé)                  |                  | 248 347,40 €          | 96,00€              | 157,92€             |
| Bouteilles plastiques opaques et pots / barquettes |                  |                       | 80,21€              | 196,50€             |
| Films plastique                                    |                  |                       | 0,00€               | 0,00€               |
| Acier issu de la CS                                | Aubord Recyclage | 29 740,70 €           | 167,99€             | 122,58€             |
| Alu issu de la CS                                  |                  | 28 532,95 €           | 642,18€             | 698,66€             |
| Verre  | OI Manufacturing | 140 823,33 €          | 21,97€              | 27,25€              |
| Ferraille  | Aubord Recyclage | 290 761,51 €          | 235,20€             | 196,71€             |
| Batteries  | GDE              | 7 155,12 €            | 517,76€             | 560,50€             |
| <b>Total perçu</b>                                 |                  | <b>1 207 102,72 €</b> |                     |                     |

En 2022, les collectivités perçoivent l'intégralité des recettes issues de la vente des matériaux.

Les recettes liées aux ventes de matériaux ont augmenté de près de 48 % par rapport à 2021 où elles atteignaient 557 237,16 €.

### b. Les soutiens des éco-organismes

Les éco-organismes fonctionnent selon 2 principes différents :

- Le soutien financier : versement d'aides proportionnelles aux tonnages valorisés par la collectivité (CITEO) ;
- Le soutien opérationnel : prise en charge directe des prestations de transport et de traitement par l'éco-organisme et versement d'une aide forfaitaire pour la communication ou la mise à disposition des lieux de collecte (Eco-mobilier, EcoDDS, Ecosystem).

Pour 2022, les recettes globales s'établissent de la manière suivante :

| Eco-organisme  | Montant total versé |
|--|---------------------|
| <b>Citéo</b> (contrat Emballages Ménagers) - Acomptes perçus en 2022                               | 779 900,00 €        |
| <b>Citéo</b> (contrat Papiers Graphique) - Soutien 2021 sur les tonnages 2020 <b>versé en 2022</b> | 93 253,52 €         |
| <b>Eco-mobilier / Ecomaison</b>  | 95 357,03 €         |
| <b>Ecosystem</b>   | 95 548,00 €         |
| <b>EcoDDS</b>  | 18 666,05 €         |

Au jour de la rédaction du présent bilan, le liquidatif des emballages de l'année 2021 porte les soutiens Citéo Emballages 2021 à 1 056 192,96 €.

La connaissance des coûts et la maîtrise de ces derniers est une donnée de plus en plus demandée pour l'obtention de soutiens (CITEO ou ADEME par exemple). Après avoir formé des agents à la matrice COMPTACOUT (outils et formation initiés par l'ADEME) et validé sa matrice depuis plusieurs années, Sud Rhône Environnement encourage et accompagne ses adhérents dans cette démarche.

La connaissance des coûts de collecte est un critère déterminant dans l'obtention de soutiens complémentaires de la part de CITEO, sur ce point, le syndicat appelle donc régulièrement les collectivités à transmettre des informations de coût.

Sud Rhône Environnement incite les collectivités membres à mettre en place un outil telle que la matrice COMPTACOUT afin d'avoir des données financières comparables sur l'ensemble de son territoire.

Il est important également de signaler que la matrice des coûts permet aux collectivités de compléter de

façon simplifiée la déclaration pour le soutien à la connaissance des coûts demandée annuellement.

Malgré les lenteurs, quant aux versements des soutiens, il est nécessaire que les collectivités membres restent impliquées dans les différentes démarches proposées par le Syndicat qui travaille à la meilleure maîtrise des coûts pour ses adhérents.

#### D. Coûts unitaires

En 2022, le coût moyen augmente et atteint 104,10 €/t (contre 95,00 €/t en 2021). Ainsi, le coût annuel par habitant passe de 67,77 € par habitant en 2021 à 72,47€/ hab. en 2022 soit une hausse de 6,94%.

Le tableau ci-après fait état des frais de transport et de traitement des déchets pris en charge par le syndicat.

#### Évolution des coûts unitaires de transport et traitement

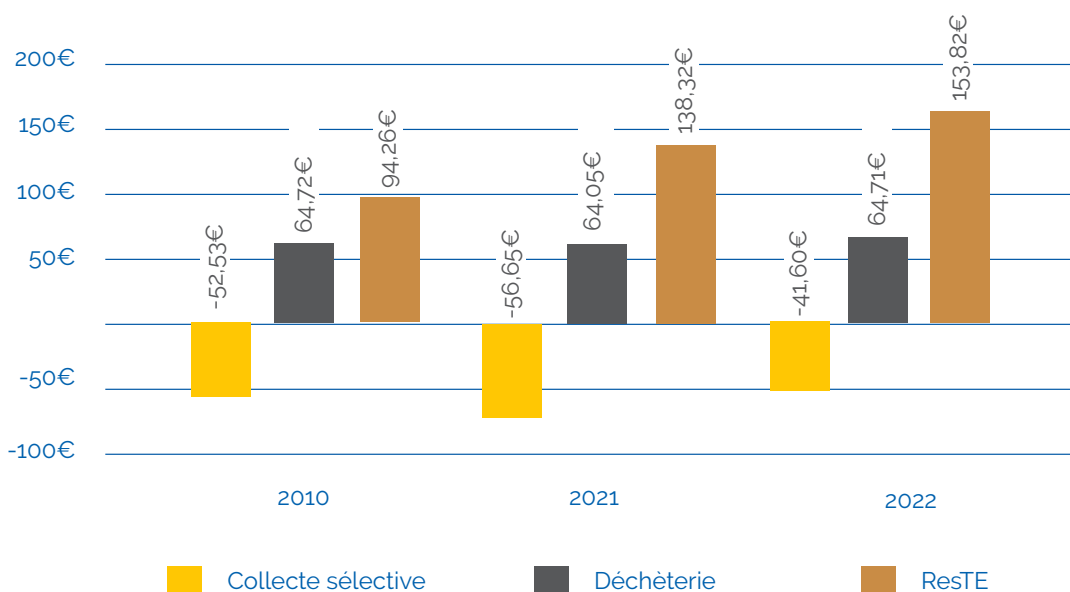

## chap 3 : indicateurs financiers >>

Le tableau ci-après fait état des frais de transport et de traitement des déchets pris en charge par le syndicat.

|   |                            | Tonnes           | Dépenses               | Coût/tonne      |
|---|----------------------------|------------------|------------------------|-----------------|
| <b>Participation par habitant</b>                         |                            | 91 595,99        |                        |                 |
| Res.T.E.  | Transfert/Transport        | 35 627,13        | <b>772 883,68 €</b>    | 21,69 €         |
|   | Traitement                 |                  | <b>4 707 341,77 €</b>  | 132,13 €        |
|   | TGAP                       |                  | <b>1 641 526,28 €</b>  | 46,07 €         |
| Collecte Sélective  | Emballages recyclables     | 4 027,13         | <b>167 564,30 €</b>    | 41,61 €         |
|   |                            |                  | <b>946 203,02 €</b>    | 234,96 €        |
|   | Papiers                    | 1 761,20         | <b>8 198,54 €</b>      | 4,66 €          |
|   |                            |                  | <b>50 366,51 €</b>     | 28,60 €         |
|   | Verre                      | 5 171,62         | <b>20 024,05 €</b>     | 3,87 €          |
|   |                            |                  | -                      | 0,00 €          |
| Déchèteries   | Déchèterie                 | 45 007,14        | 306 855,59 €           | 6,82 €          |
|   |                            |                  | 640 264,26 €           | 14,23 €         |
|   | Végétaux                   | 11 479,03        | 494 140,87 €           | 43,05€          |
|   | Bois                       | 4 028,85         | 343 312,47 €           | 85,21 €         |
|   | Encombrants                | 7 773,51         | 1 318 079,98 €         | 169,56 €        |
|   | Meubles                    | 3 094,66         | -                      | -               |
|   | Plâtre                     | 1 307,10         | 148 279,85 €           | 113,44€         |
|   | Gravats                    | 12 839,64        | 100 103,61 €           | 7,80 €          |
|   | Ferraille                  | 1 438,64         | -                      | -               |
|   | Cartons                    | 1 520,71         | 49 579,24 €            | 32,60€          |
|   | DEEE                       | 1 125,60         | -                      | 0,00 €          |
|   | Huile de vidange           | 58,59            | -                      | 0,00 €          |
|   | Batteries                  | 12,73            | -                      | -               |
|   | DMS                        | 291,47           | 88 070,31 €            | 291,45 €        |
|   | Huile alimentaire          | 10,71            | -                      | -               |
|   | Amiante                    | 0,18             | 10 780,31              | -               |
|   | Piles                      | 2,12             | -                      | -               |
|   | Cartouches d'encre         | 0,41             | -                      | -               |
|   | Capsules de café aluminium | 2,75             | -                      | -               |
|   | Pneus usagés               | 22,00            | 6 133,98€              | 278,82 €        |
| <b>TOTAUX</b>   |                            | <b>91 595,99</b> | <b>11 819 708,61 €</b> | <b>129,04 €</b> |
| <b>Total général (participation par habitant incluse)</b> |                            |                  | <b>11 819 708,61 €</b> | <b>129,04€</b>  |
| <b>Par habitant</b>                                       |                            | <b>121 510</b>   |                        |                 |

### 1. Collecte sélective

Concernant la collecte sélective (emballages, verre et papier), les coûts augmentent par rapport à 2021. En 2022, les recettes de ventes ont augmenté de plus de 23,35€/t de collecte sélective triée par rapport à 2021.

À l'heure de la rédaction du présent rapport, les soutiens perçus par CITEO ne sont pas complets et représentent une avance de 80% des soutiens annuels (hors soutiens à la connaissance des coûts). Les coûts présentés tiennent compte uniquement des avances perçues à ce jour.

Compte tenu des éléments connus, le coût aidé de

la collecte sélective (emballages, papiers et verre) rapporte 41,60 €/t soit un prix en baisse par rapport à l'année 2021 (56,66 €/t). Cette diminution est principalement liée aux coûts de transfert, transport et traitement des emballages recyclables passant de 267,74 €/t en 2021 à 276,57€/t en 2022.

Il est à préciser qu'en 2021, le taux global de refus était de 24,7% contre 27,58% en 2022. Le taux de refus doit être surveillé, chaque tonne de refus triée coûte au syndicat 316,28€/t (tri + traitement spécifique du refus).

En 2022, le traitement du refus de tri a augmenté la facture du tri des emballages de près de 158 740 € TTC.



| Recettes          |                     | Recette/<br>tonne | Bilan          | PU TTC/T       |                 |
|-------------------|---------------------|-------------------|----------------|----------------|-----------------|
| Ventes            | Soutiens            |                   |                |                |                 |
| 729 060,00 €      |                     | 7,96 €            | -729 060,00 €  | 7,96 €         |                 |
|                   |                     | -                 | 7 121 751,73 € | 199,90 €       |                 |
| 408 209,25 €      | <b>743 698,66 €</b> | 286,04 €          | -38 140,58 €   | -9,47 €        | <b>-41,60 €</b> |
| 226 079,18 €      | <b>93 253,52 €</b>  | 181,32 €          | -260 767,65 €  | -148,06 €      |                 |
| 140 823,33 €      | 36 201,34 €         | 34,23 €           | -157 000,62€   | -30,36 €       |                 |
| -                 | -                   | -                 | 947 119,84 €   | 21,04 €        | <b>64,74 €</b>  |
| -                 | -                   | -                 | 494 140,87 €   | 43,05 €        |                 |
| -                 | -                   | -                 | 343 312,47 €   | 85,21 €        |                 |
| -                 | -                   | -                 | 1 318 079,98 € | 169,56 €       |                 |
| -                 | 95 357,03 €         | 30,81 €           | -95 357,03 €   | -30,81 €       |                 |
| -                 | -                   | -                 | 148 279,85 €   | 113,44 €       |                 |
| -                 | -                   | -                 | 100 103,61 €   | 7,80 €         |                 |
| 290 716,51 €      | -                   | 202,08 €          | -290 716,51 €  | 202,08 €       |                 |
| 130 824,43 €      | -                   | 86,03 €           | -81 245,19 €   | -53,43 €       |                 |
| -                 | 90 718,00 €         | 80,60€            | -90 718,00€    | -80,60 €       |                 |
| -                 | -                   | -                 | -              | -              |                 |
| 7 155,12 €        | -                   | 562,11 €          | -7 155,12 €    | 562,11 €       |                 |
| -                 | 18 666,05 €         | 64,04 €           | 66 109,36 €    | 218,78 €       |                 |
| <b>3 294,90 €</b> | -                   | 307,70 €          | 10 780,31      | -              |                 |
| -                 | -                   | -                 | -              | -              |                 |
| 15,30 €           | -                   | 37,14 €           | 15,30 €        | 37,14 €        |                 |
| -                 | -                   | -                 | -              | -              |                 |
| -                 | -                   | -                 | 6 133,ç! €     | 278,82 €       |                 |
| 1 207 118,02 €    | 1 077 894,60 €      | 24,95 €           | 9 534 695,99 € | 104,10 €       |                 |
| 1 936 178,02 €    | 1 077 894,60 €      | 32,91€            | 8 805 635,99 € | 96,14 €        |                 |
|                   |                     |                   |                | <b>72,47 €</b> |                 |

### Évolution des coûts aidés

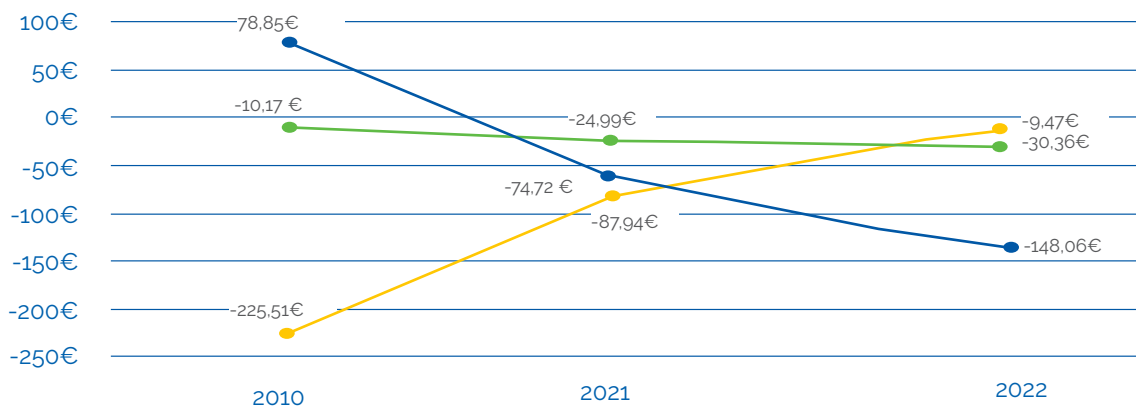

## chap 3 : indicateurs financiers >>

A terme, pour l'année 2022, une réduction des "coûts aidés" pour les emballages recyclables (cartons, métaux, plastique) est à prévoir avec la perception de soutiens supplémentaires liés aux déclarations

de connaissance des coûts réalisées par l'ensemble des EPCI adhérentes et à la perception du liquidatif annuel.

### 2. Déchets de déchèterie

Les coûts moyens nets du transport et du traitement des déchets de déchèterie diminuent légèrement en 2022.

La mise en œuvre de dispositifs d'optimisation des flux sur l'ensemble du territoire permet de réguler et réduire les coûts comme, par exemple :

- La régulation de l'accès des professionnels sur les déchèteries (Gravats, Déchets Dangereux Hors REP, Végétaux ou encore Cartons) ;
- La mise en place de dispositifs obligeant les usagers à déposer leur cartons vides et à plat ;
- La sécurisation des gisements sources de recettes pour les collectivités (ferraille, DEEE, batteries) ;
- La formation des gardiens de déchèterie (tri des déchets, accueil du public, compaction et manipulation des bennes...).

Il est à noter que l'optimisation du remplissage des bennes permet de contribuer à limiter les coûts de transport en réduisant le nombre de

Évolution des coûts unitaires de déchèteries (transport+traitement) en €/tonne

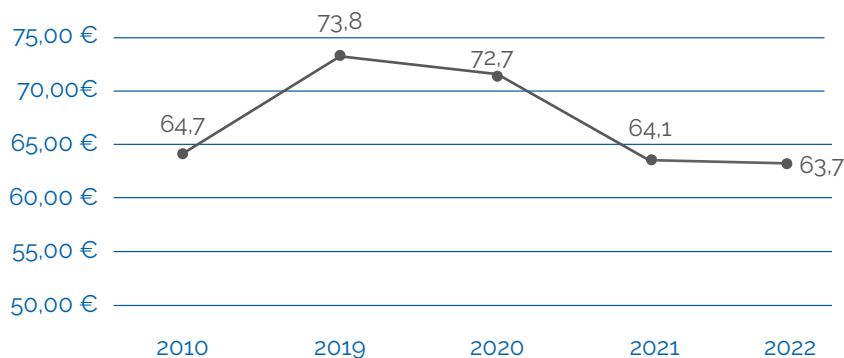

Nombre de rotations et poids moyen par benne

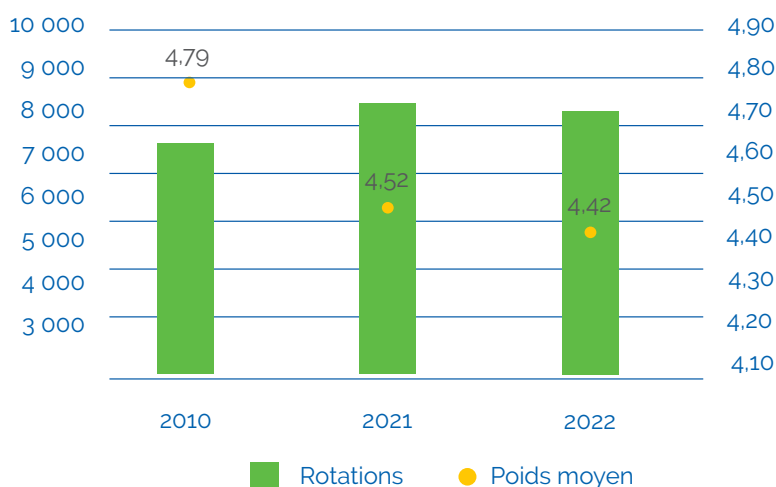

### 3. Res.T.E.

Le coût du transport et du traitement du Res.T.E. atteint 153,82 €TTC/ t hors TGAP en 2022 contre 138,32 €TTC/ t hors TGAP en 2021 et ceci malgré une diminution des tonnages traités.

Sud Rhône Environnement communique régulièrement sur les consignes de tri, il paraît nécessaire que les collectivités adhérentes relayent les consignes auprès des communes et des usagers via les réseaux sociaux mais également via les bulletins d'informations à la population.

Afin de maintenir, un message harmoniser sur l'ensemble du territoire de Sud Rhône Environnement, il est demandé aux collectivités de transmettre leurs projets en la matière au syndicat

afin d'éviter des erreurs dommageables en matière de tri et de traitement.

Le déploiement de contenant de regroupement pour les ordures ménagères doit s'accompagner de contenant pour la collecte sélective. Une communication adaptée doit être mise en œuvre afin que les usagers soient informés.

La qualité du Res.T.E. doit, au même titre que les autres flux de déchets, être améliorée notamment par des pratiques de collecte plus respectueuses, des consignes de tri et du règlement public de traitement des déchets datant du 1er janvier 2017. Compte tenu de la fermeture du site de valorisation des déchets de Beaucaire. **Il est nécessaire de mettre à jour le règlement public de traitement des déchets de Sud Rhône Environnement.**

#### Évolution des coûts unitaires du ResTE

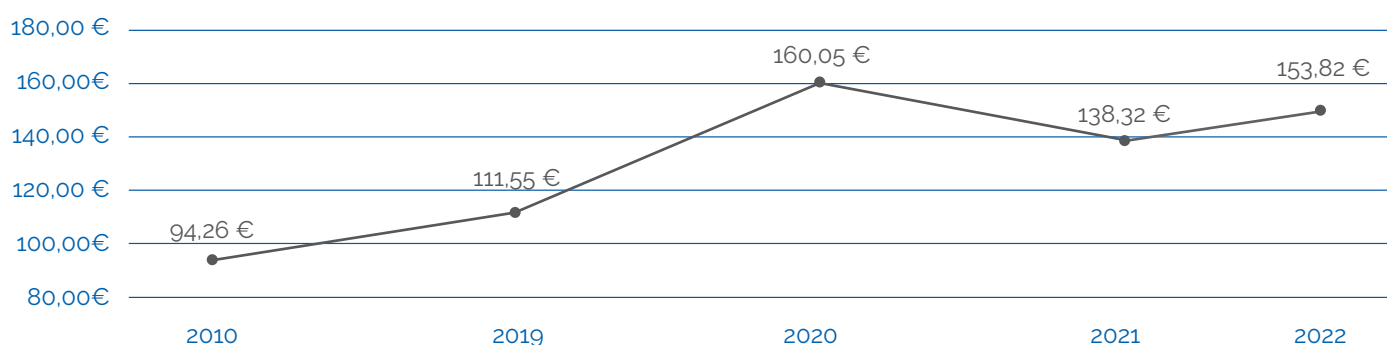

## conclusion et perspectives >>

La politique de gestion des déchets, conduite par Sud Rhône Environnement, devra se caractériser dans les années à venir par :

- De faibles tonnages d'Ordures Ménagères Résiduelles traitées grâce à de multiples leviers (éventuel accompagnement à la mise en place de la redevance incitative par les collectivités adhérentes, au déploiement de solutions de collecte et de traitement des biodéchets des particuliers et des professionnels, à la limitation de la prise en charge gratuite des déchets des professionnels ...)
- La mise en place de collectes innovantes permettant un tri et une valorisation poussée des déchets de déchèteries (intégration et application rapide des nouvelles REP en déchèterie – notamment liée aux articles de loisirs et de bricolage).
- Constitution d'un réseau d'interlocuteurs visant le développement du réemploi et de l'économie circulaire ...
- Expérimenter des processus de valorisation des gisements collectés sur le site de Beaucaire, propriété du syndicat.

Ces caractéristiques seront prochainement celles de Sud Rhône Environnement et des collectivités adhérentes sans quoi, il serait impossible de les rendre tangibles. Ici encore, seuls les efforts communs permettront de coconstruire les projets innovants de demain, à l'échelle du territoire, pour le territoire.

Ces principes de travail, de proximité et de responsabilité auxquels les élus du syndicat sont très attachés, seront les leitmotivs de Sud Rhône Environnement dans les années à venir. Ils permettront de faire des choix politiques aussi attendus que nécessaires dans un contexte de profondes évolutions de la gestion des déchets tant au niveau régional (PRPGD des Régions Sud PACA et Occitanie) que national (la Loi TECV, fixant des objectifs très ambitieux de prévention, de réduction des déchets et de performances ; La Feuille de Route pour l'Économie Circulaire).

**Le point de départ de ce travail sera pour le syndicat la rédaction d'un nouveau règlement de traitement des déchets, à l'échelle du territoire.**

### **Biodéchets :**

Il est entendu par biodéchets tous les déchets non dangereux biodégradables de jardin ou de parc, les déchets non dangereux alimentaires ou de cuisine, issus notamment des ménages, des restaurants, des traiteurs ou des magasins de vente au détail, ainsi que tout déchet comparable provenant des établissements de production ou de transformation de denrées alimentaires.

### **Centre de transfert ou quai de transfert :**

Les déchets sont stockés temporairement afin d'être regroupés avec d'autres flux sur la plateforme. Ces installations permettent de recevoir des déchets collectés dans une zone géographique éloignée des centres de traitement afin d'optimiser le coût des transports vers le centre de traitement.

### **Collecte :**

Première étape du processus de prise en charge des déchets. La collecte regroupe toute opération de ramassage des déchets en vue de leur transport vers une installation de traitement des déchets.

### **Collecte sélective :**

Ce flux regroupe les emballages recyclables, les papiers, les emballages en verre. Ce terme peut également désigner uniquement le flux composé par les emballages ménagers.

### **Combustible solide de récupération (CSR) :**

Déchet non dangereux solide, composé de déchets qui ont été triés de manière à en extraire la fraction valorisable sous forme de matière dans les conditions technico-économiques du moment. Préparé pour être utilisé comme combustible dans une installation classée pour la protection de l'environnement. Un arrêté du ministre chargé de l'environnement fixe les caractéristiques de ces combustibles, la liste des installations où ils peuvent être préparés ainsi que les obligations auxquelles les exploitants de ces installations sont soumis en vue de garantir la conformité des combustibles préparés.

### **Coût aidé :**

Ce terme prend en compte l'ensemble des charges d'où sont déduites les recettes industrielles (vente

d'énergie et de matériaux), les soutiens des sociétés agréées et les aides.

### **CVD :**

Centre de Valorisation des Déchets

### **DASRI :**

Déchets d'Activités de Soins à Risques Infectieux

### **DEA :**

Déchets d'Équipement et d'Ameublement

### **Déchet :**

Toute substance ou tout objet, ou plus généralement tout bien meuble, dont le détenteur se défait ou dont il a l'intention ou l'obligation de se défaire.

### **Déchet d'activités économiques :**

Tout déchet, dangereux ou non dangereux, dont le producteur initial n'est pas un ménage.

### **Déchet ménager :**

Tout déchet, dangereux ou non dangereux, dont le producteur est un ménage.

### **Déchèterie :**

Centre où les particuliers et sous certaines conditions les professionnels, peuvent apporter certains de leurs déchets en respectant des critères de tri, en vue d'un traitement ultérieur (réemploi, recyclage, valorisation...).

### **Détenteur de déchets :**

Producteur des déchets ou toute autre personne qui se trouve en possession des déchets

### **DDS :**

Déchets Diffus Spécifiques

### **Économie circulaire :**

Modèle économique qui repose sur la création de boucles de valeurs positives à chaque utilisation ou réutilisation de la matière ou du produit avant destruction finale. Il met notamment l'accent sur de nouveaux modes de conception, production et de consommation, le prolongement de la durée d'usage des produits, l'usage plutôt que la

possession de bien, la réutilisation et le recyclage des composants.

### **DEEE :**

Déchets d'Équipements Électriques et Électroniques (Petit appareils Ménagers, froids, hors froids, écrans, lampes)

### **Dépollution :**

Opération visant à retirer ou isoler des composants, substances pouvant présenter (ou dont des constituants présentent) des risques, nuisances immédiats ou différés pour l'environnement.

### **DIB :**

Déchet Industriel Banal

### **D.S.P. :**

Délégation de Service Public

### **Eco-organisme :**

Structure à but non lucratif à laquelle les producteurs concernés par les obligations de la « Responsabilité élargie du producteur » transfèrent leurs obligations de collecte moyennant le paiement d'une contribution financière. Les éco-organismes sont agréés par les pouvoirs publics sur la base d'un cahier des charges précis pour mener à bien leur mission.

### **ECT :**

Extension des Consignes de Tri plastique

### **Élimination :**

Toute opération qui n'est pas de la valorisation même lorsque ladite opération a comme conséquence secondaire la récupération de substances, matières ou produits ou d'énergie.

### **E.P.C.I. :**

Établissement Public de Coopération Intercommunale

### **Flux :**

Désigne une des nombreuses catégories de déchets, certains flux sont eux-mêmes composés de différents flux.

### **Gestion des déchets :**

La collecte, le transport, la valorisation et l'élimination des déchets et, plus largement, toute activité participant de l'organisation de la prise en charge des déchets depuis leur production jusqu'à leur traitement final.

### **Gisement :**

Quantité de déchets produits sur une période donnée à l'échelle d'un territoire et regroupés en un même lieu en vue de leur collecte et traitement ultérieur.

### **ICPE :**

Installation Classée pour la Protection de l'Environnement

### **Installations de stockage de déchets dangereux (ISDD) :**

Anciennement appelées « centres d'enfouissement technique de classe 1 », ces installations de stockage permettent l'élimination des déchets dangereux par dépôt ou enfouissement sur ou dans le sol.

### **Installations de stockage de déchets non dangereux (ISDND) :**

Anciennement appelées « centres d'enfouissement de classe 2 », ces installations de stockage sont destinées à accueillir les déchets non dangereux (déchets ménagers et assimilés, déchets non dangereux des entreprises).

### **Installations de stockage de déchets inertes (ISDI) :**

Anciennement appelées « Centres d'enfouissement technique ou décharge de classe 3 », elles sont destinées à recevoir des déchets inertes (déblais, gravats, pavés, tuiles, ciment...).

### **LTECV :**

Loi de Transition Énergétique pour la Croissance Verte

### **Matière Première secondaire :**

Matériau issu du recyclage de déchets et pouvant être utilisé en substitution totale ou partielle de matière première vierge.

**N.C. :**

Non Communiqué

**OM :**

Ordures Ménagères

**OMR :**

Ordures Ménagères Résiduelles

**Prévention :**

Toutes mesures prises avant qu'une substance, une matière ou un produit ne devienne un déchet, lorsque ces mesures concourent à la réduction d'au moins un des items suivants :

- la quantité de déchets générés, y compris par l'intermédiaire du réemploi ou de la prolongation de la durée d'usage des substances, matières ou produits ;
- les effets nocifs des déchets produits sur l'environnement et la santé humaine ;
- la teneur en substances nocives pour l'environnement et la santé humaine dans les substances, matières ou produits.

**Principe de proximité :**

Assurer la prévention et la gestion des déchets de manière aussi proche que possible de leur lieu de production afin de répondre aux enjeux environnementaux tout en contribuant au développement de filières professionnelles locales et pérennes. Le respect de ce principe, et notamment l'échelle territoriale pertinente, s'apprécie en fonction de la nature des déchets considérés, de l'efficacité environnementale et technique, de la viabilité économique des modes de traitement envisagés et disponibles à proximité pour ces déchets, des débouchés existant pour ces flux et des conditions techniques et économiques associées à ces débouchés, dans le respect de la hiérarchie de la gestion des déchets et des règles de concurrence et de libre circulation des marchandises.

**Producteur de déchets :**

Toute personne dont l'activité produit des déchets (producteur initial de déchets) ou toute personne qui effectue des opérations de traitement des

déchets conduisant à un changement de la nature ou de la composition de ces déchets (producteur subséquent de déchets) ;

**Recyclage :**

Toute opération de valorisation par laquelle les déchets, y compris les déchets organiques, sont retraités en substances, matières ou produits aux fins de leur fonction initiale ou à d'autres fins. Les opérations de valorisation énergétique des déchets, celles relatives à la conversion des déchets en combustible et les opérations de remblaiement ne peuvent pas être qualifiées d'opérations de recyclage.

**Réemploi :**

Toute opération par laquelle des substances, matières ou produits qui ne sont pas des déchets sont utilisés de nouveau pour un usage identique à celui pour lequel ils avaient été conçus ;

**Responsabilité élargie du producteur (REP) :**

En application du principe de responsabilité élargie du producteur, il peut être fait obligation aux producteurs, importateurs et distributeurs de certains produits ou des éléments et matériaux entrant dans leur fabrication de pourvoir ou de contribuer à la prévention et à la gestion des déchets qui en proviennent.

**Res.T.E. :**

Résidus des Tris Effectués

**Réutilisation :**

Toute opération par laquelle des substances, matières ou produits qui sont devenus des déchets sont utilisés de nouveau.

**RSPPGD :**

Règlement du Service Public de Prévention et de Gestion des Déchets

**TGAP :**

Taxe Générale sur les Activités Polluantes

### Traitement :

Toute opération de valorisation ou d'élimination, y compris la préparation qui précède la valorisation ou l'élimination ;

### Tri à la source :

Opération de séparation des différents flux de déchets par les producteurs, au moment de leur production.

### Valorisation :

Terme générique recouvrant le réemploi, la réutilisation, la régénération, le recyclage, la valorisation organique ou la valorisation énergétique des déchets.

### - Valorisation énergétique :

Production d'énergie électrique ou thermique résultant du traitement des déchets.

### - Valorisation matière :

Utilisation de tout ou partie d'un déchet en remplacement d'un élément ou d'un matériau.

### - Valorisation organique des déchets :

Utilisation pour amender les sols de compost, digestat ou autres déchets organiques transformés par voie biologique.

### UIOM :

Unités d'incinération des déchets permettant de produire de l'électricité et/ ou d'alimenter un réseau









**Sud Rhône  
Environnement**

SYNDICAT MIXTE

**Conception :**

Sud Rhône Environnement,  
360 avenue Pierre et Marie Curie 30300 Beaucaire

**Imprimé par :**

Espace DUPONT

**Illustrations :**

Citéo, Paprec, Ecosystem, Canva.com, Pixabay.com  
Sud Rhône Environnement